# 工商日報

中華民國僑委會登記證台教新字第壹式零號

香港政府指定刊登有關法律廣告之有效刊物

THE KUNG SHEUNG DAILY NEWS
43, Des Voeux Road, Central
HONG KONG
Cable Address 2075
P. O. Box 62

督印及承印 工商日報有限公司
香港德輔道中四十三號

電話
編輯部：式六七八九
採訪部：二五二五二
營業部：式四式九六
廣告部：二式一六〇
社長室：式五四九五
電報掛號：二〇七五
郵政信箱：六十二號

今日出紙三大張
每份港幣壹毫
（外埠航空版另加郵費）
新聞紙類登記第式八二號


本報今日出紙三大張仍售壹毫

## 美國防部長與高級將領
# 在檀島討論戰畧 對付侵南越共黨
### 美報謂檀島會議反映美報復政策不變

【檀香山十九日美聯社電】美國國防部長麥南馬拉，今日與美國高級軍事領袖在此間舉行兩個月來第三次會議，討論美國援助南越剿共問題。麥氏在十一個軍事及外交官員陪同下，昨晚由華盛頓抵埗，并重申渠于較早時間所發表之談話，謂美國支持之南越政府，在對付共黨恫嚇及滲透之鬥爭中，似已獲得進步。當被詢及美國是否直接介入南越之反共遊擊戰漩渦內時，該國防部長拒作具體評論。不過，渠在離開華盛頓時，曾謂甘迺迪總統已明確表示在南越之美國軍事人員，祇充當技術及顧問角色，以及不相信美國之介入，會演變爲另一次韓戰。與麥南馬拉一齊前來此間者，有主理亞洲事務之助理國務卿哈里曼，參謀首長聯席會議主席藍尼茲將軍等。

【紐約十九日合衆國際社電】紐約時報今日評論稱：國防部長麥南馬拉在檀香山與軍事及外交顧問舉行之會議，反映出美國外交政策不變，以及與已故國務卿杜勒斯之「大規模報復」觀念，非無類似之處。該評謂：麥氏似乎想及「在其自己之條件及方法下，協助吾人之友人抵抗共產主義之侵畧」。一項危險乃爲在南越之四千個美國非戰鬥士兵及空軍，可能使吾人捲入一場爲敵人所主動之大規模戰爭中。另一個危險乃假如吾人完全退出此麻煩地區，則南越可淪入敵人之手，以及吾人已被擊敗。吾人能在東南亞及他處打擊共產主義，及產生較佳結果之途徑，如範用的話，乃屬需要者。但友誼及忠告，適合當地社會及經濟生活之民主改革，均爲基本之事。吾人希望彼等將在檀香山被討論及之。

【舊金山十九日中央社電】「舊金山評論報」向讀者徵求意見的結果，表示大多數人，認爲假如美軍介入越戰，爲阻止共黨侵佔越南的唯一途徑，美國應即採此行動。百分之三十一點七的讀者，主張美國積極介入越戰，百分之一零點九的讀者，主張美國應加緊援助越南，但避免調遣美軍參戰。百分之十二的讀者，認爲越南的保衛應由越南人本身，及其他亞洲國家負責。百分之一八點一的人說，東南亞公約組織應出面干預。少于百分之二的人說，應警告中共，停止向越南的滲透，否則美國將以核子武器攻擊中共。

# 中共已無法控制內部 恐大陸發生民變 改採取柔軟政策
### 與蘇思想衝突仍無法緩和

【東京十九日美聯社電】雖則中共在外交上繼續維持其史達林的剛愎態度，但一種內部解決之跡象，現已開始出現於中國大陸。在國內「新自由主義」係於三年空前天災與管理不善所造成之嚴重饑荒所引起者。中共領袖毛澤東顯已決定放寬各項苛刻的國家管制辦法，俾預防來自難以管治以百萬計中國人民之嚴重糾紛。共黨官方報紙及無線電廣播，均報導一九六一年在農業教育方面及共產黨黨務之內，均放寬其鐵的紀律。現時對中國大陸人民刻正採取之「柔軟」政策，係與毛澤東對西方絕不讓步之方針，有顯著之差異，此一項態度，在過去數月內顯已趨於强硬。雖則彼等各項正式關係在政府階層組織保持友好，但去年十月中旬使到中共與蘇共發生分裂之思想爭執，似乎未有緩和。此項爭執之焦點，在乎蘇聯總理克魯雪夫反對中共認爲不可能與美國及其他「帝國主義」國家和平共存之論斷。在國內方面，毛澤東已放寬緊綳農業公社結構中之若干[illegible]，容許全國五億農民在資本主義式之農業市集交換貨物，并鼓勵彼等從事副業，如耕種私有土地及從事家庭手工藝品。

【華盛頓十八日路透社電】美國國內大部份資格之蘇俄問題專家認爲：蘇俄克姆林宮內仍有爭執在醞釀中。西方國家正爲定三月十四日在日內瓦舉行之重要裁軍談判從事心理上的準備，對蘇俄頭目心中之想法，似現將有一段無法確定之時期。蘇俄對柏林問題之政策及有關東南亞之政策，則料將無巨大之改變。西方腦中刻有之問題，可能因俄共中央委員會議之召開（此會議定三月五日於莫斯科舉行）而獲得若干程度之解答。照華盛頓人士之看法，蘇俄當前之若干困難如下：㈠農業危機。傳大多數共黨國家（由東德以迄北越）如今均爲農業危機所困。㈡因克魯雪夫提出消除史達林作風之方案，而使共黨集團內部感不安，非共國家之共黨內部亦然。㈢蘇俄與中共有思想紛爭。此一紛爭現已完全明朗化，在美國專家眼中，認爲其程度與意義較蘇俄、中共過去所顯示之歧見爲大。此間認爲：蘇俄與中共現有之糾紛，可能正步向恐無挽救之境。

# 英商與中共接觸 圖秘密擴展貿易

【倫敦十九日中央社電】據傳匪共政權及英國商人，密圖將雙方貿易擴展至「相當程度」。此間消息靈通人士說：增加匪幫與英國間貿易的秘密磋商，早已在進行，目前可能仍在進行中，此種磋商，和以前六架子爵式客機交易時的情況相若，完全在暗中進行。此間官方及非官方人士均不願透露，不過據悉，英國倫敦銀行代表已至北平，可能是爲討論資助擴展兩方貿易的問題。消息靈通人士說：匪僞代表與香港英國金融及商界，保持通訊接觸。雖然有關方面絕口不談他們中的接觸，但可靠人士說，前受出售子爵式客機鼓勵的「威克爾公司」，及戰前與中國有交易的若干公司，皆極思與共匪恢復大規模貿易。共匪向澳洲加拿大購糧外匯儲備，顯已枯竭，但此間消息靈通人士說：英國金融界不乏願以貸款方式資助對匪貿易的人，只是尚未公開作此表示。

消息靈通人士說：匪僞政權堅持一切磋商，須暗中進行，英商似已照辦，雖然磋商中的貿易額，不得而知，惟據推測，以英鎊計算，可能達八位數字。

# 老克致函錫漢諾克 揚言支持柬埔寨 反對帝國主義者

【柬埔寨十九日路透社電】蘇聯總理克魯雪夫曾致送一封私人信函與柬埔寨國家元首錫漢諾克親王，重申蘇聯支持柬埔寨「反對帝國主義者的陰謀之正當鬥爭」。該封私人函，已由蘇聯駐柬新大使克魯斯科夫，於星期六呈遞國王錫漢諾克，并在柬埔寨報紙發表。該函稱：「吾人之人民，正以深切之同情心理，追循柬埔寨政府及人民之各項英勇努力，俾鞏固其政治與經濟獨立及保衛由於外來勢力及其特務所造成之各項臨時困難。」該信函並謂：「余需要再次强調說明在反對帝國主義者各項陰謀之正當鬥爭中，蘇聯係君等堅定之朋友。」

## 日內閣官房長官表示
# 日本因條約關係 無法阻荷機降落
### 對荷印爭端將發表中立聲明

【東京十九日美聯社電】日內閣官房長官大平正芳本日宣稱：日本并無若何計劃，俾設法修改國家法律，或日本與荷蘭一項航空協定，俾阻止民航機載運荷蘭部隊開往西新畿內亞。但渠未有解釋日本爲何并無如此做法之意向。該內閣官房長官，係與外務次官竹內隆次會談日本關於荷蘭民航機裝荷蘭士兵在前往西新畿內亞途中，道經東京一事所應採取之步驟後，發表該項聲明。

【東京十九日合衆國際社電】日本本日決定於日間在一項公開聲明中，澄清其對荷蘭與印尼間西新畿內亞問題之「中立」立場。外務次官竹內隆次與內閣官房長官大平正芳於本日會商印尼人於上星期五襲擊日本駐泗水領事館事件，即曾致此項決定。該項聲明將由日本外務省所發表。據大平正芳與竹內會談後告知各報記者稱：日本政府對於印尼要求歸還西新畿內亞之問題，迄今爲止，經已採取「中立立場」。

# 寮共大炮停轟南塔

【永珍十九日美聯社電】親共部隊威脅下之南塔，似已出現一次有默契之臨時停火。據軍方消息稱：自二月十五日以來，砲轟與有意義之地面行動，實際上并未發生，至於局勢之沉寂係由於政治抑或軍事理由，則無從確悉。此次局勢之沉寂，開始於蘇佛瑪抵達鑾巴喇邦晉謁寮王薩旺及與副總理諾沙旺會談之前一天，蘇佛瑪定於星期三日抵達永珍，俾就設法成立全國聯合政府之問題，繼續進行會商。

# 英聯邦遠東海軍 將在印度洋演習

【新德里十九日法新社電】據此間本日宣佈：英聯邦在遠東每年一次所舉行之第十二屆海軍演習，將由二月廿六日至三月三日將在孟加拉灣及馬來亞西北部加雅島海岸外之印度洋內舉行。來自英國、印度、巴基斯坦、錫蘭、加拿大、澳洲、紐西蘭及馬來亞之五十艘以上軍艦及無數空軍部隊，將參加此次定名爲「六十二噴射」之軍事演習。參加演習之船艦，將有兩艘航空母艦，及數艘巡洋艦、驅逐艦、小型砲艦、輔助艦、掃雷艦及潛艇。飛機多架在演習期間將由該等航空母艦及海軍基地出面活動。在該等船艦啟碇於三月十三日駛入新加坡俾舉行演習後各項商討之前，將有一個時期訓練各項武器。遠東區英海軍司令發斯海軍上將，將指揮該等演習，每一個國家之海軍司令在整個演習期間，將輪流擔任海面艦隻之戰術控制權。

# 神戶印尼領館 接神秘電話 揚言要報復

【神戶十九日美聯社電】日本警察本日消息：彼等曾由此間印尼領事館接獲一項報告，謂有人曾用電話警告，如果日本駐爪哇領事館再次受到襲擊，則向印尼領事館襲擊。警察方面謂，彼等經已將印尼領事館及該領事私邸置諸彼等保護之下。印尼示威運動人員，於上星期五晚，曾襲擊駐於東爪哇泗水之日本領事館，反對荷蘭部隊取道東京前往西新畿內亞。

# 日向印尼提出抗議
### 泗水暴徒事件

【東京十九日美聯社電】日本政府本日訓令駐耶加達大使館，向印尼政府抗議印尼示威者於上星期五在爪哇泗水襲擊日本領事館。該項訓令，在外務省於星期一由日本駐泗水領事石出光保接獲就該項事件之一項正式報告後，經已用電報拍與日本駐印尼大使大田武夫。該方面人士謂，該日本大使館經已奉命要求耶加達政府立即採取步驟，以免在將來重演該等事件。

## 中央公約組織秘書長
# 卡勒巴里首途赴英 與荷姆威金生會商
### 將再由英轉赴華府商談

【安卡拉十九日路透社電】中央公約組織秘書長卡勒巴里，今日由此前赴倫敦，與英國外相荷姆，國防部大臣威金生及其他官員集會。渠將於二月廿四日由倫敦赴華盛頓，與國務卿魯斯克及國防部長麥南馬拉商談。中央公約組織已在此間宣佈，該組織之第十屆部長級理事會會議將於四月三十日至五月一日在倫敦舉行，并於此會議之前，該組織軍事委員會之第十一屆會議亦於四月廿六日至廿七日在倫敦舉行。

## 喀坦加部隊
# 攻佔洛城
### 剛果陸軍被擊退

【伊利沙伯維十九日法新社電】據此間今天正式宣稱：喀坦加部隊已重新佔領喀坦加北部之剛果洛城。該項宣佈稱：喀坦加部隊於與剛果陸軍激戰兩月之後，已於星期六收復該城，剛果陸軍已落荒而逃，「遺下大批軍火及彈藥」。

【利奧波維十九日路透社電】擁有九萬會員之剛果文員聯會，今日舉行大罷工，剛果與世界之大部份交通爲之停頓。罷工者要求加薪。


九龍旺角太平道廿一廿三號

百餘年期
接近完成，快將入伙
煤氣設備 學校 公園 舞廳
管理完善 欲購從速
九龍平安大樓四樓九號室
成德置業有限公司
電話：八二四三九五

偉倫大廈
環境幽雅
標準洋樓

分層出售・分期付款

德國最大規模工廠資本額式億五千萬元
華德牌
VERTEX
世界第一
港九平價
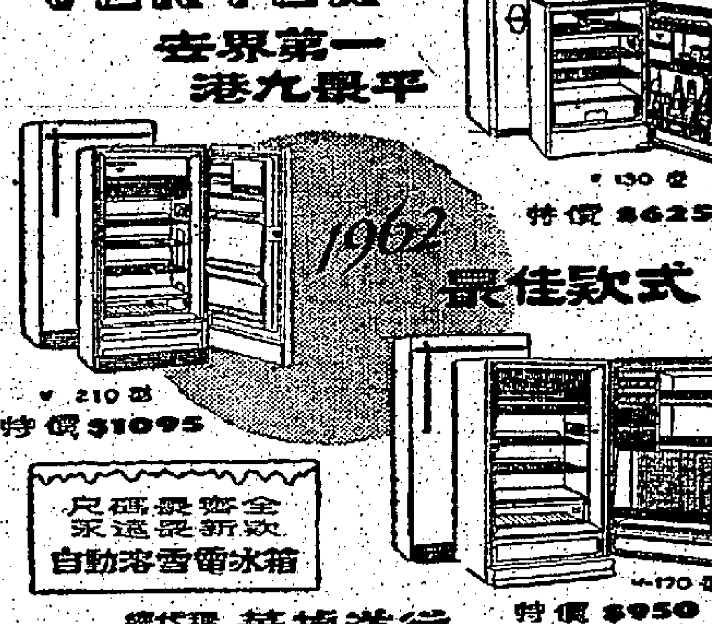
1962最佳款式
210立 特價$1095
130立 特價$625
170立 特價$950
全新款式 尺碼最齊全
自動溶霜電冰箱
總代理 華搪洋行
分行：九龍佐敦道43-43A 近佐敦道碼頭 電話：六二〇五四

德利樓
九龍吳松街九十三至一〇三號（大華近南京街）
地點最旺 環境最好 代裝鋼窗 不另收費 開始打樁 趕工完成
每層由二萬餘元起
預售期內九五折優待

分層出售 分期付款
洽購處：協成行
香港於仁大廈八〇六室
電話：二五〇二三・三六七四一

鍾示
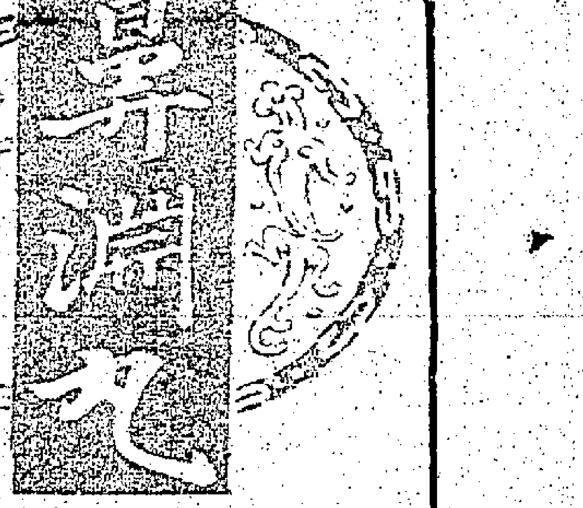

（根治）
一切鼻病 頭痛流涕 時流鼻血
久塞不通 感觸噴嚏 喉頭痰湧
長流鼻涕 容易傷風 一服見功
（每盒十元）
本丸採用當歸天麻辛夷黃菊頭石龍腦等名貴中藥提煉而成有消炎化膿調節鼻黏膜分泌補腦神經之效故凡急慢性鼻病流濁涕鼻塞腦漲不能根治者均能一服見效並服根治
香港九龍油麻地彌敦道四九四號陳鐘示中醫師臨診歡迎
鼻咽兩症配藥治療不用傷前服用極便功效快捷面診時間每日上午十時至一時下午三時至六時星期日下午休診 電話：六八六四二
中國誰謂無聖人！
本地薑何嘗不辣！
鍾示出品皆良藥！

日本
上等聯字嘜
忌廉黃粟
CREAM STYLE SWEET CORN
Hokuren
總代理：耀祥行
電話：442633

惠刊本報廣告請撥電話二式一六零洽

請用 士廉韋紅色清導丸
通暢腸胃可使百病不生
士廉韋紅色清導丸清除：頭暈・頭痛・發疹・胃弱・肝痺

士廉韋 醫生藥局監製
各大藥房均有代售
紅色清導丸
總代理：瑞豐西藥行

英皇御准 香港賽馬會
本會一九六一年至一九六二年度第九次（週年）賽馬，分在一九六二年三月三日星期六，三月七日星期三，三月十日星期六等三天（如天氣許可）舉行，是次賽馬秩序表，馬匹參賽報名書，均經製就，請向歷山大廈九樓本會司理室，跑馬地本會會所，山光道本會馬房，所索取備用。至於馬匹參賽報名書，定於一九六二年二月廿日星期二下午十二時截止。又此次賽馬報名書，請封入本會特備綠色封套送來爲盼。茲承本會董事局命，特此通告。
司理晏嘉士
一九六二年二月十五日

明新大廈

分期付款 分層出售
單位無多 訂購從速
❶面對維多利亞公園
❷後望兒約別墅花園
❸西面岩窗環境優美
❹嚴格規定純粹住宅
❺一梯兩伙門戶分清
❻保無舞廳公寓之煩
❼信譽保証材料上乘
❽新式港透堅結打樁
真正置業者之高尚理想住宅
開始打樁 一年完成

尚餘數單位，即將售罄，有志置業者，勿失最後良機！
明新有限公司謹啓

哥林比亞無綫電學校招生
本校設有規模工廠與實習室爲東南亞一間設備完善實習訓練最多的技術學校歷屆畢業生多服務政府機關電台及電單出路
校址：九龍保安道24—26（即仙樂戲院斜對面）電話804989
即招無綫電工程科新生
董事長陸占春 校長李國楨


# 謝啓

敝行香港分行昨（十九）日開幕荷蒙
顏成坤先生主持開幕典禮承蒙
官紳名流 社會賢達
同業先進 各界嘉賓 光臨指導 惠賜多珍
高誼隆情殊深感幸謹此
致謝

馬來亞銀行有限公司董事暨同人謹啓
香港遮打道一號B


誠聘推銷營業代表
某大火油公司誠聘高級營業代表數位，需大學程度或專門學校畢業或有推銷經驗豐富者爲合格，薪佣從優，有意應徵者，請書中英文履歷及最近照片，寄本港郵箱一五〇六四號，合則函約面商，不合守秘退回。

企業機構急徵款接員（RECEPTIONIST）數名，中學程度，有五年以上社會經驗，如具有應付顧客心得及能說多種語言者優先錄用，待遇從優，自信對此條件有把握者，請投函本報七六六信箱（並附近照）合則約晤。

# 麥卡柏高施行新經濟政策
# 所有菲化案全部擱置
# 吸收外資發展工商業
## 放棄「菲人第一」主義並採經濟外交立場

【馬尼剌十九日法新社電】菲律賓衆議院議員所新提以及原有待議之各項菲化案，將予全部擱置，不會通過一案，以符合菲國正副總統之新經濟政策，此爲政府與國會兩方面領袖人士昨晚在某小型社交場合所透露者。國會之衆多數議席雖仍爲在野黨所控制，但對於此一國策，定將與現政府合作，菲總統麥卡柏高亦有辦法使其與之合作。新經濟政策之重點爲：㈠吸收外資以發展國內之工業商。㈡不硬性實行「菲人第一」主義。㈢採取經濟外交而非政治外交立場。現時菲律賓商會已因「菲人第一」問題首先發生分裂。反對此種狹義國家主義立場之一派開始抬頭，認爲「菲人第一」政策一日存在，外資即一日却步，堅持原定立場之一派，在憤怒之下，已有數人杯葛菲商會之一切會議。在經濟外交政策方面，菲外長貝拉茲，將在下月吉隆坡所舉行之菲、泰、馬三國經濟聯盟會議上施展其抱負，並計劃利用此機構爲推動之工具。

【馬尼剌十九日法新社電】菲總統麥卡柏高昨稱：商家應以正常方式經營商業，而不應依靠賄賂政府官員之方法，以取得其商業上所不應有之特權。倘若商人不使用此種辦法，即無法維持其業務，則彼等根本不配爲商家。麥氏此語，係針對台北方面所傳之一則消息而發，該消息稱：旅菲之華商，因受到菲政府之歧視，將有百分之四十擬將資金移至他址，此一消息未能獲此間華商之證實，接近中華商總之菲方人士謂：渠亦從未聽到華商有此計劃，惟該消息之流傳，使菲總統大爲憤慨，渠謂：現政府決心剷除貪污及賄賂政府官員之惡習，所有外商及本國商家，應以正常方法與勸勉之態度，共同發展菲國經濟。

【馬尼剌十九日中央社專電】此間華僑社會領袖今天宣佈：此間華僑社會，充分支持麥卡柏高政府消除賄賂及舞弊。

# 阿丹拿致函甘迺迪
# 贊成押後舉行高峯會
## 阿丹拿與戴高樂在巴登城會晤時
## 曾商討歐洲政治同盟等重要問題

【華盛頓十八日合衆國際社電】據悉：西德總理阿丹拿，已致函甘迺迪總統，表示贊成美國對克魯契夫之舉行高峯會議之建議所採取之「緩進」態度。外交人士謂：昨晚由波昂歸來之西德大使格雷，現欲要求一個照會，俾把阿丹拿最近于國際問題所持之意見轉告甘迺迪總統之一次會議，可于星期一或星期二予以安排。

【莫斯科十九日合衆國際社電】巴西今日拒絕蘇聯總理主張，於下月日內瓦裁軍會議開始時由政府首腦集會之建議，但稱：倘此次談判發生「確實成果時」高峯會議可能隨後召開。巴西總統古拉特於其今日致蘇聯外交部之公函中，支持英美兩國立場，即是任何討論裁軍問題之高峯會議，應在外長階段會議之後舉行。

【東京十九日合衆國際社電】中共本日重申支持蘇聯各項裁軍要求，並控訴美國「政治訛詐」。北平「人民日報」抨擊甘迺迪總統拒絕蘇聯對於由十八國政府元首舉行裁軍會議所提出之建議。該報在一篇由「觀察家署名」之評論中，指摘甘迺迪總統採用各項「先決條件」，係「卑劣之行徑」。該項評論之概要，已由新華社予以播放。

【巴黎十八日路透社電】法國總統戴高樂擬使歐洲六國結成政治同盟之計劃，將於本週獲得新推進力。負有商訂方案任務之「傅希特委員會」，將於本月廿日在此間開會，該委員會開會前，將先由一小組起草委員會於本月十九日集議。「傅希特委員會」由歐洲共同市場六成員國之外交人員組成，由法國駐丹麥大使傅希特主持其事。去年十月，該委員會內曾出現異議，反對法國提出之第一道計劃。在一個月前，已遭討論之法國修正計劃，其所引起之反對較以前更強。戴高樂係於上週飛西德之巴登—巴登城，與西德總理阿丹拿再度商討此一問題。雙方之官方發言人，對此一會商表示滿意。法國發言人稱：戴、阿兩氏同認「政治權力仍屬政府所有」。法國方面認爲：此亦意味，戴高樂之意見已於今日獲勝。然而，即使法國與西德對此問題已達致充份協議，歐洲共同市場內各成員國之意見仍須加討及。一般人士預料：勢將採取之下一步驟，爲將舉行外長會議，而在一切進行順利時舉行六國高峯會。法國與歐洲共同市場內其他成員國間之主要問題如下：戴高樂主張「歐洲共同市場六成員國結成鬆懈性質之政治同盟，各成員國仍明顯保持本國之色彩」，其他五國則贊成歐洲共同市場六成員國「政治合一」。

# 美準備今日發射
# 太空人環繞地球
## 大西洋天氣惡劣是否再展期午夜決定

【卡納佛拉爾角十九日路透社電】明日把太空人格林射入環繞地球軌道上之阿特拉斯火箭，已開始作放射之最後準備。但在西大西洋之惡劣天氣，再使美國太空人將否能于明日升空，發生懷疑。新風暴可能在放射時間使百慕達地區海面白浪沖天，而格林于環繞地球一匝後，于必要時可能在此地區降落。美國太空計劃之官員將于今日午夜從事一個最後決定。此次放射在上週曾展期三次。

【卡納佛拉爾角十九日美聯社電】一種晴朗天氣景象，把太空人格林于星期二升空之希望爲之提高。太空計劃官員謂：大西洋之打撈太空艙之地區，「一般情況，已在改善中」。

# 社論
# 論甘迺迪現行政策
## ——過重主觀的「美國强大」而忽畧了針對和配合

美總統甘迺迪下令九個部門首長，草擬關於全國緊急局勢，包括美國被進攻時的一項準備狀態計劃，這種「以防備不虞」的工作，無論在軍事、政治意義上，都有其消極中的積極作用。

從這一事，和增加國防預算、消滅某些地區游擊戰、加緊太空科學的趕上等等，相當表現了甘迺迪的氣魄。但我們認爲，這些措施，還是着眼在軍事方面，而未能放眼於政治方面，極其量祇能在過去「實力本位外交」上打圈子而已。顯然，杜勒門和艾森豪時代的「實力本位外交」是浪費了的。我們可以看出，甘迺迪登台後一年來的外交，顯示了由「試探外交」而企圖恢復到「實力本位外交」的種種跡象，假如甘氏沒有更好的作爲，我們會覺得他還未能把握到局勢的中心，做到針對、配合的工作，當然，這種作法，也不會收到實際效果的。

我們固然認爲「實力本位外交」不致於毫無用處，而它的最大弊病，在於過信實力，而忽畧了共黨的政治陰謀，輕視了共黨的種種政治活動。他們誤認了共黨會在軍事壓力下而有所屈服，將歸於軟化，而忽畧了共黨亦有他們的實力發展的餘地，他們也就中了共黨和平攻勢的紿謀，而給予共黨實力發展的餘裕。因之，美國過去的「實力本位」政策，可說是完全失敗了。到今天，相反的，克魯契夫的對待美國，正是一種「實力本位外交」，形勢顛倒已甚，甘氏仍然要念念不忘過去的一套，顯然是今非其時了。我們並不認爲甘氏的加強軍事力量和準備是不應該，但如果僅僅做到這一點，那是十分不夠的，而且是不切實際的。試就我們指出三點：

一、共黨現階段的總策略，還是以政治爲主，這在一九六零年多莫斯科共黨國際會議的決議和去冬蘇俄共第二十二次大會的決議中，可以見到。這是說，共黨的軍事準備，祇屬一種恫嚇的作用，而非發動戰爭的作用。

二、共黨在現階段的對外，主要是集中困擾、打擊美國，無論他們在任何地區，都是以美國爲唯一敵人，也無論他們採取任何方式，包括談判接觸在內，都是爲了要達到困擾、打擊美國的目的。

三、共黨現階段的政治行動，就是在西方不斷製造冷戰，延續冷戰，迫使美國進入談判陷阱，除了困擾、給誤美國的作用之外，還要分化美國和盟國的關係。在其他地區，則運用間接行動，以下圖對上圖的策略，使美國窮於應付，乘間取利。

目前大勢的趨向是這樣，甘迺迪的種種作法，固有其必要，但正要針對這一大勢，必須更有其他的配合。例如增加國防預算，加強發展軍事科學，必須和增加對反共前線國家的軍援，加强反共前線國家的軍事力量和採取積極行動，才會得到實效。例如消滅某些地區反共游擊戰，必須從消極的防守性推進爲大行動的積極攻勢性的準備，才是根本辦法。不然，美國何嘗沒有過原子獨佔時代，在韓戰當中，美國的直接大規模軍事行動，何嘗不比游擊戰爲收效，但其結果，由於政治指導原則的錯誤，這些，都成了投降虛牝，使共黨得逞，美國蒙受，爲之每下愈況。對付共黨的政治陰謀，絕不是單純一個實力觀念可能爲力，亦不是單靠美國本身的强大可能爲力，更不是過去「實力本位」政策會建立起「新境界」的。

我們再從甘迺迪登台後一年來的表現另一方面來看，他的對共鬥爭，被動多於主動，例如柏林問題，他所採取的態度，自是達到了相當强硬，但至今爲止，仍然限於招架，而絕未還架。對寮國問題，其他可不說，僅僅從扣發寮國反共政府援款一事說，就充分顯出了他的怯弱。對越南問題，可說是盡了極大的努力，但這也祇能給予世人一個認識，不過是美國在寮國退卻後的最後防線固守行爲，是止於消極的行動，尚非積極對共的意圖。其次，對果阿事件，美國也一味遷就所謂中立主義，而未能顯出美國一貫的正義精神。對古巴問題，這刻雖然有若干成就，但仍然是不徹底的，勉强的，比之克所表示的不遜態度，此外，美國在聯合國的窘態，更是過去所未有，而甘氏對之，仍然保得將來，毫無改革意念。這些，至少會使人感到甘氏年來行事和他的強調軍事方面的姿態，是不大調和的。

我們對於甘氏的了解，也許未夠，不過，以他現有的措施，我們總認爲他的政治指導原則尚未做到針對實、和配合實力進展的地步。我們甚願他於「强大美國」這一原則之外，應有更多了解共黨的政治陰謀，應有更多的積極政治行動，而且，更應顧及到美國以外的許多反共力量，使美國的力量和這些反共力量結合起來，行動起來，這才是今日美國最正確有效的政策。

# 倫敦黃金牌價掛低

【倫敦十九日路透社電】倫敦市場之黃金價格，今晨正式掛低兩便士又四份之三。每盎斯現値二四九先令三便士又四份之三——此乃一九五九年五月以來之最低價。以美元伸算，此價格比一九六一年六月十二日以來之最低價値，即每盎士爲三五點零九又八份之五美元，低三仙。黃金市價之掛低，被歸因於拋出數量頗多而購者少。

# 蘇卡諾接見蘇大使

【耶加達十九日美聯社電】印尼總統蘇卡諾於星期一日在其茂物夏宮接見蘇聯大使米海洛夫，惟未經宣佈，以說明此次拜會之目的。鑒於西新畿內亞之爭端，蘇卡諾曾於最近派遣其空軍參謀長蘇亞達尼前往莫斯科，以加強蘇聯對印尼之軍火供應。

# 北非停火達成協議
## 法官方昨宣佈

【巴黎十九日合衆國際社電】法國今日宣佈：其與阿爾及利亞叛徒之一項停火協議，已大致完成，但叛徒稱：此次和平談判，並未舉行完畢。法國政府今晨發出一項半官式聲明稱：法國阿爾及利亞事務部長佐克斯昨晚結束其與叛徒之談判。權威之法國發言人稱：完全協議已經達成，惟今日下午返抵突尼斯之叛徒領袖否認此事。

# 金鍾泌將軍聲稱
# 如南越爆發新韓戰
# 南韓決將派軍援越

【馬尼剌十九日合衆國際社電】據大韓民國總統特別代表金鍾泌本日宣稱：如果該項局勢發展爲一次韓戰式衝突，則渠之國家將準備派遣部隊開往被共黨所威脅之南越。金氏在四天訪問之後，將於本夜由馬尼剌啓程前往東京，渠告知記者招待會，謂韓國「甘願意參加任何之義務，俾隨時隨地阻止共黨擴展」。金氏係韓國中央情報局局長，渠曾被詢問：如果係有需要或如果與延琰總統提出該項請求，則南韓將是否派遣部隊前往南越？渠答稱：「如果越南局勢成爲一如聯合國決定援助吾人國家時，在大韓民國國內之同樣艱與危急，則吾人極願意派遣部隊開往該國，及將係如此做法之第一個國家」。

# 克魯契夫之妻英語廣播
# 謂蘇永不會發動戰爭
# 主將原子彈投入海洋
## 替老克之裁軍建議大事宣傳

【莫斯科十八日合衆國際社電】克魯契夫夫人，今晚對美國婦女呼籲爲和平而團結，並稱：蘇聯「將永不會首先發動戰爭」。此蘇聯總理之妻，從莫斯科電台向美國播送之節目中發出英語廣播。伊向美國婦女呼籲：「願吾人將原子彈與其他武器投於海洋深處，並在無武器之世界中相處如好鄰居，賜以從事吾人之和平工作。」伊堅持蘇聯之「全面與完全裁軍」建議，此建議原出自其丈夫所倡議，並因蘇聯拒絕許可在蘇聯境內視察而致陷入僵局。伊將最近之日內瓦裁軍談判失敗，完全歸咎西方，並爲蘇聯恢復空中核子試驗一事辯護。伊稱：「此一行動雖非選擇，但爲西方盟國所迫，不能不如是者。」莫斯科之西方觀察家對此項呼籲之所見，視之爲一種配合官方宣傳之言談，旨在推進克魯契夫之蘇聯式裁軍計劃，及其提議召開國家元首出席之日內瓦核子談判。

# 美太空人格林隨時候命飛上太空

美國太空人格林於二月十五日在佛羅里達州卡納佛拉爾角之住所準備一切，俾從事所預定納入軌道環繞地球之飛行。該項太空飛行，原定於二月十五日舉行，但因天氣惡劣，須得一再改期。圖爲格林在其住所內扭開其電視機之情形。（美聯社）

# 圭亞那工會領袖已下令
# 即結束罷工浪潮
## 罷工行動係反對雅根政府左傾
## 莫斯科電台指美策動圭亞那工潮

【倫敦十九日合衆國際社電】莫斯科電台今日稱：英屬圭亞那首府喬治城反對總理雅根政府之示威運動，其幕後策動者爲美國中央情報局。莫斯科電台向北美播送之英語廣播稱：「各方面消息指出，此暴動之組織者受美國中央情報局所津貼，該局並以武器供應彼等使用。」

【英屬圭亞那‧喬治城十九日美聯社電】工會領袖，已下令停止一週來反對左傾之雅根政府而以瘋狂之大罷工爲其特色之暴動。此次瘋狂之暴動，已使五人爲之喪生，並使堅固商業中區遭受焚燬，工會領袖於星期日晚在一個由英軍巡邏之氣氛緊張之城市，與雅根會談三句半鐘之後，發出此項復工之呼籲。據一位談判代表稱：雅根已同意一連串之要求，據電台之簡短宣佈稱：公務員及小學教師聯會，已要求彼等於星期一日復工，產業職工會理事亦「建議」其罷工之一萬二千工人同時復工，加新區公務員及教師之基本要求。產業職工會則指較高之入口稅及强迫儲蓄計劃，將打擊工人而非富人，故對此兩項計劃提出抗議，惟若干觀察家稱：此次罷工基本上係反對雅根之左傾。

【倫敦十九日美聯社電】英國今日宣佈：加派快艇五艘，及運輸機八架，以增強其在英屬圭亞那之兵力。此五軍艦之全體員兵在一千人以上。海軍部發言人稱：各艦準備供圭亞那之軍事與民政聯合總部之用，協助維持法律及秩序。空軍部稱：英國空軍運輸機六架，及租用之民航機兩架，已被派往此中美洲殖民地。此等軍艦與飛機之任務將爲支持由上星期五起，由英國與牙買加兩地調往圭亞那之一千名英軍。同時，愛丁堡公爵之皇家兵團五百人，現仍在英國準備，以備英屬圭亞那當局認爲仍有增援必要時開往該地。

# 傳羅拔甘迺迪返美後
# 可能進入白宮
# 出任總統顧問

【華盛頓十九日美聯社電】美國總檢察長羅拔甘迺迪現時環遊世界之行，已使有關渠可能在稍後進入白宮，充當總統顧問之猜測，宣告復活。雖則與羅拔偕行之人士，皆試說明渠並未被賦予特殊外交權力，但羅拔者不懷疑彼談及某些國際問題。羅拔于上週末正告印尼人，謂彼等如認爲：美國將在西新畿內亞糾紛中拋棄及中立態度，及反對荷蘭，則彼等將是狂人。此舉明確表示羅拔具有正確地反映出總統之意見之信心。共和黨人士已開始描述羅拔此行爲渠將成爲一個「超級國務卿」之一種訓練使命。若干人士則暗示：羅拔本人已開始爲渠在一九六八年爭取民主黨總統提名作準備。在彼等祇能對此種發展加以忖測之際，共和黨人士已表示彼等現正對總檢察長所說之每一句話，加以分析。

○蘇羅那夫已被禁止進入美國區，此因共黨警察於便裝之美國官員不允出示身份證後拒絕彼等過境。上星期，蘇羅那夫曾從英國區進入西柏林，並訪問英軍司令部一小時之久。

# 美促請北約支持
# 對古巴杯葛行動
## 羅斯托抵巴黎與北約盟國會商
## 古巴流亡團體刻正在瓜組織陸軍

【巴黎十九日路透社電】外交方面消息稱：美國國務院主理政策設計事項之助理國務卿羅斯托今日抵此，要求北大西洋公約組織支持美國對古巴之政策。羅斯托將向北大西洋公約組織提出關於蓬塔德爾伊斯特會議經過之報告，在該會議中，古巴被逐出美洲國家組織之外。

【華盛頓十八日合衆國際社電】美官員今晚稱：美國本週將促北大西洋公約國家考慮削減或斷絕與古巴之貿易，藉以進一步斷絕古巴與自由世界之接觸。彼等透露：國務院政策設計顧問羅斯托，將于明日前赴巴黎促請十五個北約會員國採取國務卿魯斯克于美洲外長會議所提出之美洲國決議對西半球外之盟國建議，彼等應與美洲國家採取同一路綫，對付古巴，尤以在貿易方面爲然。

【瓜地馬拉十九日美聯社電】此間古巴流亡人士之一個團體，現正組織一枝陸軍，以期推翻加斯特羅。但此組織仍屬紙上計劃，並謂：如不獲得美國武器，否認此組織無法動員。最佳之情報，是此間之古巴流亡人士，今次並未作軍事訓練。瓜地馬拉及美國官員，均否認有此活動。查瓜地馬拉乃去年四月進攻古巴之失敗行動訓練地區之一。此新之組織定名爲古巴解放陸軍，其領袖乃前古巴陸軍司令卡布里拉將軍。卡氏於接見記者時偕謂：「吾人現時並未訓練任何士兵」。該集團之另一個發言人謂：此組織具有進攻古巴所需要之人力。彼等古巴人現正分佈於美洲各地，等候集訓之訊號。但如無美國武器，此陸軍不能被動員起來。

# 勃蘭特促西方盟國
# 團結處理柏林問題

【倫敦十九日合衆國際社電】西柏林市長勃蘭特，昨晚提議西方盟國之間，應以一「更大」團結，以處理關於柏林之各項問題。渠雖未說明其所以建議更加團結之目的，惟觀察家覺得，渠此項建議，蓋有鑒於美、英、法三國當局，對於如何應付蘇軍司令官蘇羅那夫上校一事不能意見一致之故。

# 蓋斯基爾訪晤甘迺迪
# 勸勿恢復大氣層核試

【佛吉尼亞州威廉斯堡十九日合衆國際社電】甘迺迪總統今日面臨反對美國恢復大氣層核子試驗之新爭論——此次來自英國工黨領袖蓋斯基爾。總統在此間與家人共渡週末後，擬于今日返回白宮，與蓋氏共進午餐。該位工黨領袖于昨日抵達華盛頓，即宣言渠決促請甘迺迪勿恢復大氣層核子試驗，雖則英政府已准許美國使用聖誕島從事此種試驗。

# 戴高樂致函克魯契夫
# 建議開四核子國會議

【巴黎十九日路透社電】戴高樂將軍，已致函蘇聯總理克魯契夫，建議召開美、英、法、蘇四個核子國家之核子裁軍會議。

# 倚賴聯國帶來和平
# 乃係一種鴕鳥政策
## 艾奇遜發表談話稱

【賓州孫士頓十九日美聯社電】前杜魯門政府國務卿艾奇遜稱：倚賴聯合國爲一個帶來和平之主要工具，乃一種「鴕鳥政策」。艾氏于昨晚在一篇演詞中謂：「吾從不期望聯合國能解決國際緊張」。渠謂：「實力均勢，乃是實際需要，因爲此種國際衝突在現時是不能藉合作者。」艾奇遜謂：建立有利于自由世界之均勢是可能者。渠謂：「與自由歐洲結盟，吾人具有等于蘇俄一倍之人口。吾人具有三倍工業實力，而此實力可使之增加四五倍。吾人能協助未開發國家，因爲彼等知道吾人不欲支配彼等。但蘇俄人不能做到此點矣。」該位前國務卿謂：導向于歐洲經濟結合之行動，乃導向于建立實力均勢之一項良好步驟。

# 聯大舉行全體大會

【聯合國十九日美聯社電】聯大已于今日下午四時卅二分，召開一次全體大會。

# 在北極海岸進行捕魚問題
## 英將與蘇談判

【莫斯科十九日路透社電】此間之英國大使館發言人今日稱：蘇聯政府已答允與英國舉行談判，討論英國拖網船沿蘇聯之北極海岸線之漁業問題。此談判之發起，是由於英蘇雙方以前訂立爲期五年之協約，於下月期滿，該協約給與英國拖網船在巴倫支海蘇聯海岸綫三哩以外捕魚之權利。

# 泰國國防部長巡視北部邊境

【曼谷十九日法新社電】據泰國國家電台昨夜宣佈，副總理兼國防部長乃他威上將，係以「一個發展泰北委員會」之主席身份，將於星期六巡視泰國北部邊境之難省，同行者有農業部長與交通部長。

# 美東北部風雪載途

【芝加哥十九日美聯社電】在週末掃蕩美國中西部之風雪，今日已吹往東北部。在內達科塔以至密蘇里，厚達兩呎之積雪，若干地區並被隔絕。此風暴帶之破壞性天氣之影響，至爲廣泛，卅一州受到影響，遮蓋了從蒙大拿及南達科塔州。

# 台灣一小童
# 赴美剖心獲得成功
## 在返國途中

【波士頓十九日美聯社電】十二歲的台灣男孩楊德進，於治療其心臟病三個月之後，現正在回國途中。德進在兒童院施行心手術，手術後的腎臟功能失常，已在彼得布力甘醫院糾正。送子至波士頓的中華民國陸軍上校楊明治，於星期日啓程護其子回國。他們計劃在紐約、華盛頓、洛杉磯及三藩市稍作停留，並望於三月十日左右抵台灣。

# 陳誠副總統將銷假辦公

【高雄十九日中央社電】副總統兼行政院長陳誠，在台灣南部休養了一個月，健康已完全恢復，即將返台北銷假辦公，他是在上月十六日和夫人一同南下休養。

# 甘迺迪推行自由貿易方案
## 主張減少輸美紡織品數量

【華盛頓十八日合衆國際社電】現有之官方跡象顯示：甘迺迪主張減少外國輸美紡織品數量之建議，與其使國會批准其他大部份商品之關稅減至最低度之建議，兩不相符。因此具有政治意義。因甘氏當選時，得到南方紡織州之大力支持。甘氏此一手法，一面限制一類商品之輸入額，一面則正開始得作。

# 香港政府公告
## 爲聘請公務員事

茲擬聘請：

物理治療員多名（醫務衛生署）

有關上述缺額詳情，請查閱本日英文報紙。此告

# 香港政府公告
## 爲聘請公務員事

茲擬聘請：

三級地圖繪測員多名（工務司署及新界民政署）

有關上述缺額詳情，請查閱本日英文報紙。此告

# 啓事

香港上海滙豐銀行旺角分行保管庫第二二二（222）號鎖匙，前經遺失，現因該匙業已覓回，故特聲明該鎖匙有效此啓


# 風濕中醫周達文
# 風濕骨痛

一般症狀　樂宜透筋骨氣血　服見功立單保証斷根

手脚，痛腫酸痺無力
胸背，痛醫眼喘痰多
頭頸，痛刺健忘失眠

紅熱腫痛。關節疼痛。往來走痛。時發時止。痛如刀切。夜間更痛。筋絡不舒。酸痹無力。久坐起身。倍加痛苦。行走艱難。若無病。逐年久患。保能斷根。斷根醫案。凡萬餘宗。

診症：十點至兩點在旺角碼頭十二號地下　兩點至五點在中環大道中一四二號二樓（近香茶樓左鄰三間）


# 香港古山商會徵收一九六二年會員年費通告

逕啓者本會會章第廿九條規定每年徵收會員年費貳元，又根據會章第十六條甲項每屆選舉前倘有未清繳年費者必須於選舉年三月底日以前清繳所欠年費方得享有選舉權及被選舉權，本會現任第七屆理監事任期將滿，現經着手籌備選舉第八屆理監事事宜，凡我會員務請於本年三月底日以前來會清繳年費以符定章爲荷　此致
本會全體會員

理事長李炳超謹啓


# 港九聖璐琦英文書院通告

甲、英文專科夜校爲適應學生月初入學及便利會計核算，改於三月一日開學，現尚有部份名額繼續招生。

乙、香港正校日校各班名額已滿，但欲就學者可到本校免費登記，一有名額，即函知應考。

丙、九龍分校日校各班尚有若干名額，欲就學者，可來報名考試。

監督　李福柱


# 海員通告

一九六二年第九號（T）

爲「香港領海，維多利亞港，濬水工程」事

日期：由一九六二年二月二十日至同月二十三日。

位置：（一）鐵路鐘樓（北緯二十二度十七分四十三秒，東經一百十四度十分三秒）。
（二）由第（一）位置起算方向八十七度距離一‧六浬之點。
（三）由第（一）位置起算方向二百十五度距離七‧七浬之點。
右（二）（三）兩位置係在維多利亞城及九龍半島間之中央位置內。

詳情：濬水工程將在右（二）（三）兩位置之間進行以檢驗一海底喉管。

附註：該項濬水工程所用之挖泥船將懸出一九五三年第十四號航船條例第四款第二十一條規則所規定之訊號。凡船隻駛近此挖泥船時務須極慢進行，及予以相當距離並採用一切應用之防避行動。當工程進行時或在此區內設浮標爲記。

關係海圖：一四五九，三二七九，三二八○，一四六○。

主管機關：香港海事處。

海事處長　番烈

# 香港屋宇建設委員會通告

## 清水灣道彩虹邨

（首期屋宇——三千八百六十五個居住單位）

兩座高廿層設有電梯之樓宇將可於今年初夏入伙。可供四人居住樓宇每層月租連差餉五十五元；可容六人者則爲七十元。能供更多人數居住之樓宇則須俟一九六三年始竣工，故申請此項房宇者亦須押後。

## 官塘和樂邨

四座七層無電梯設備之樓宇，預料於今夏即可入伙。可供五人居住樓宇每層月租連差餉六十元；可容七人者則爲七十五元。

## 申請人條件

申請人全家人數不得少過四名，又全家每月總入息應在四百元至七百元之間。申請人須於三月三日星期六前來函索取申請表格，同時付上郵費及寫有其本人姓名地址之九吋長四吋闊信封一個，寄到郵政大廈頂樓屋宇處事務經理。填妥之申請表格必須於一九六二年三月卅一日交到本會。

## 至要注意事項

凡曾申請本會屬下各邨但未獲分配房屋而需被考慮分配在上述兩邨者，可再申請一新表格寄回本會。直至一九六三年初，蘇屋村內可供六人居住之樓宇始成時，在本會屬下各邨則無可茲分配之樓宇。

香港屋宇建設委員會秘書譚新

# 官地拍賣

一九六二年二月二十七日下午三時半

下亞厘畢道政府合署（東座）官產管理及測量處辦事處

## 官塘內地段第一八三號

面積約計四千九百二十平方呎

限作工業用途

底價十四萬八千元正

查閱圖則及索取章程請到上述辦事處或九龍彌敦道政府分署四樓

# 官地拍賣

一九六二年二月二十七日下午三時

下亞厘畢道政府合署（東座）官產管理及測量處辦事處

## 官塘內地段第三○九號
（座落官塘裕民坊）

面積約計一萬三千三百平方呎

限作商業或住宅用途

底價八十萬元正

查閱圖則及索取章程請到上述辦事處或九龍彌敦道政府分署四樓

# 香港肉行總商會通告

（38）理字第九號　中華民國五十一年二月十八日

查關於會員逾期欠繳會費，經照依照會章第廿九條規定執行，並經通告週知各在案，並經二月十四日本會理監事聯席會議決議如期執行。現查有荼秧街金城肉食公司，街市有記號，中市榮昌等三家逾期仍不清繳會費，照作自動放棄會籍論，照章執行除名，合行登報聲明，希各週知爲要。

附被除名之會員店號列于后：

荼秧街金城肉食公司　荼果灣街市有記號　中市榮昌

理事長　吳連沐
副理事長　江泮


# 培眞日夜英專

成人日夜字母拼音班至會考新班

另加設九時廿分夜班

校址：旺角彌敦道七○七—七○九號（即邵氏大厦斜對面）　電話：八○二○七二



# 凱旋牌先鋒1200型汽車

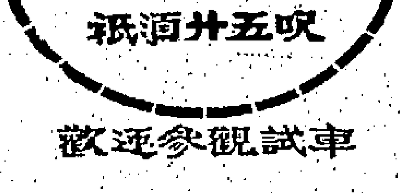

轉彎圓周　祇須廿五呎

歡迎參觀試車

仁孚車房

希慎道新寧道轉角

電話：七七七二五二

# 蘇再度製造柏林緊張
# 仍圖獨佔空中走廊 西方繼續派機飛行
## 昨泛美客機航行中曾發現俄機干擾

【柏林十九日路透社電】同盟國官員在此談稱：蘇聯方面曾企圖於今日「保留」漢堡至柏林之空中走廊三小時，此事現已安然渡過。軍用飛機照原定計劃在此走廊飛行。惟在此時限屆滿後抵達此間之一架汎美客機之乘客稱：彼等見有蘇聯米格式機兩架在其下一千五百呎之空間迎面飛來。但該客機之駕駛員則謂：渠未見有米格機飛行。渠稱：渠在空中走廊飛行中之高度約爲九千五百呎。在西方官員昨晚稱：蘇聯人曾企圖保留使用該走廊之空間，係在七千五百呎以下。空中安全中心之西方代表已拒絕此項非法要求，如在過去十一日之前六次相同。

【柏林十九日美聯社電】消息靈通人士稱：同盟國飛機，今日從柏林飛經北空中走廊，以對抗蘇聯在此重要空中航線上新加之壓力，軍用與營業之運輸機，均飛過此稱越東德領空之柏林至漢堡走廊。西方此一種行動，旨在於共黨空軍新發動蓄意騷擾戰術之威脅中，確實表明同盟國之權利。盟國人員上星期五報導：蘇聯方面已通知柏林空中安全中心，謂彼等現正終止其空中演習。此事使西方官員以爲最低限度，目前已無此種危機發生。惟黯化存測之蘇聯人祇有兩日不干擾各空中走廊。莫斯科昨日發出一項同盟國抗議之聲明。柏林之蘇聯空中管制官員隨即於星期晚要求今日保留此種空間以供其飛機之用。

【柏林十八日美聯社電】本晚蘇聯通知西方盟國，謂蘇聯將於星期一保留柏林至漢堡的北機空中走廊三小時，從上午九時半至十二小時半，高度在七千五百呎以下。蘇聯此舉繼續蘇聯拒絕西方盟國的指責而來。西方指責蘇空軍在空中走廊內演練是不合法的、危險的。西方盟國官員們說：西方國家已拒絕蘇方欲在星期一保留該走廊供蘇空軍演習用三小時的要求，並將南派軍事運輸機屆時在該空中走廊飛行。

【華盛頓十八日合衆國際社電】美國國會參議員史巴克曼今日稱：蘇俄總理克魯契夫，可能拆去在東西柏林邊境所築之水泥牆壁，以顯示本身亟欲東西方修好。史氏係美國國會參議院外交委員會中之資深委員，係於週末接見記者時發表談話。渠稱：克魯契夫如果試圖世界和平，則當將東柏林邊境之磚牆拆除，使核子試驗問題之協商，展致若干進展，及從事努力藉使寮國問題獲致解決。

# 德國北部沿海各城鎮 經濟水浩劫哀鴻遍野
## 死者達二百五十餘人 漢堡市萬人嗷嗷待哺 糧食與食水均極缺乏

【德國．漢堡十九日美聯社電】德國北部沿海各城鎮，於週末遭受水災蹂躪之後，廣大地區仍受水淹，惟已於星期一日設法恢復秩序。據官方之統計數字，死亡者已達二百五十三人，各城鎮已下半旗，爲日益增加之罹難者誌哀。此項死亡數字，預料將於救護人員乘橡皮艇及機動快艇在此一區域搜索水災災民時，更趨增加，俾以人口一百八十萬之漢堡而論，祇至星期一午爲止，死亡數字爲一百零八人。糧食與食水，對數以萬計在其受災居宇度過第三夜之居民，已成一項嚴重之問題。救護人員對分發緊急口糧，刻正極力進行中。

【德國漢堡十九日美聯社電】德國水災區北部海岸，星期一日預測再有強風，但當局促那些惶惶的居民安心，謂目前沒有新危險。星期一日已宣佈爲哀悼星期五日水災遇難者之日，全市均下半旗，據官方人士稱：星期一是死亡或失蹤的數目已達二百五十二人，他們說：現尚有數百人的傷亡，完整的數目須數日方能獲得。數萬人在洪流中的屋宇中渡過第三晚。當局官稱：星期一日用直升機及小艇疏散人民，仍然繼續，供應品已漸漸送達被困水中的人，食水已須配給。大部份屋宇均無電力或煤氣。官方宣稱：搜尋工作今日特實施緊急法例，有特種部隊搜索災區，星期日水勢已退，成澤國者尚有數百方公頃。單就漢堡市而論，迄星期日午夜止，已覓回屍體一百零七具，最低限度報道失踪及相信已死者，尚有一百零五人。

官方稱之爲一八二五年大水災後的最甚水災，估計其損失將以億元計。漢堡警察發出警告稱：劫掠者將立遭槍斃。但他們說：迄目前止，尚未聞有劫案發生。

### 中共向美發出一八七次警告

【倫敦十九日路透社電】北平今晚廣播：中共今日已就美國軍艦「侵入」中國海岸一帶之領海事件，發出第一八七次「嚴重警告」。該廣播引述中共「外交部」發言人談話稱，美國軍艦西艘於今日上午七時卅四分至九時廿分之間「侵入」海南島東北海面，而另一艘美艦則於上午九時廿九分至十二時卅分之間「侵入」領海。此一發言人已奉命就此美國海軍挑釁行動，向美國發出第一八七次「嚴重警告」。

## 星執政黨指摘左翼政黨 社會主義陣綫係受 印尼共產黨之指揮

【新加坡十九日法新社電】新加坡執政之人民行動黨，昨指在野之左翼「社會主義陣線」係受印尼共產黨之指揮。執政黨並向該左翼政黨提出挑戰稱：倘若該黨自信已經得人民之支持，則何妨請該黨之十三名議員辭職，然後參加補選，以「看結果如何」。執政黨之聲明，係由黨之政治局發表。

## 羅拔．甘迺迪抵曼谷表示 美致力協助泰國 避免受外來顛覆
### 在西貢時非强調美支持南越

【西貢十九日美聯社電】美國聯邦總檢察長羅拔甘迺迪於星期日下午在機場對記者及新聞記者稱：「吾人將在南越獲得勝利。」羅拔及其夫人，均認爲值得，彼等由耶加達前往曼谷途中在此間降落。羅拔在此間向美國之立場，係在於保證繼續支持南越政府及美國總統，並謂：「美國吾人堅信將繼續留在此間直至止。」有詢以甘迺迪總統對南越政府各項改革之態度，據羅拔答稱：「吾人對於南越總統具有莫大之信心。」羅拔並被詢及渠是否認爲美國在南越捲入一次戰爭之漩渦。渠答謂：「余認爲吾人系涉入此門爭之中。」渠旋被詢及「戰爭」與「門爭」是否在意義上有所區別。據稱：在法理上係有分別。或者實際上係等於同樣事情。」

【曼谷十九日路透社電】美國聯邦總檢察長羅拔甘迺迪本日抵達此間時宣稱：甘迺迪總統「刻正致力於泰國之安全，以免遭受來自國內外之傾覆行動」。所有國家必需明瞭此點。羅拔在印尼作一週訪問後由耶加達抵此。

【曼谷十九日路透社電】美國聯邦總檢察長羅拔．甘迺迪，本日在此間一小時之會談中，會與泰國總理乃沙立元帥商討了泰國及共黨威脅泰國之問題。據羅拔在離開時告知各報記者稱：乃沙立元帥曾向渠提供關於泰國局勢之背景情報及若干亦宜，以便與甘迺迪總統商討。渠謂對於泰國局勢感…

## 印尼糧荒 內亂堪虞 米價已上漲七倍

【東京十九日法新社電】昨自耶加達抵此之某銀行界人士謂，印尼如果今年四月之收成不佳，則全國將有內亂之虞。該人士又於東京指出，印尼之缺糧之苦，恐不下於中國大陸，渠謂在過去三個月中，米價已上漲八倍（有若干地區不到七倍），已非一般小民有力購買。耶加達即將設立一飯廳，依公價論碗出售人民，但購飯之數量將有限定。印尼政府謂，糧荒現象乃奸商囤積居奇所造成，實則爲一極複雜之問題，除去年水災爲災外，還有耕種方法不當，分配方法欠妥，以及運輸費用之增加等因素，至於政治貪污之因素，自不在話下。

## 巴黎金價稍爲低降 顯示北非停戰有望

【巴黎十九日美聯社電】巴黎市場之黃金價格，星期一日稍爲低降，顯然反映出早日結束阿爾及利亞戰爭之希望。金磅幣金價，由四〇．九〇法郎（合美金八元一角八仙）跌至四〇．五〇法郎（美金八元一角）。法國人通常於不好政局時搶購金磅幣，致使價格爲之低跌。一般而言，在北非具有利益之公司股票，星期一日可以較星期五日收市時爲高之價格出售。

## 玉女已告康復 昨已出院 病發時曾暈倒

【羅馬十九日美聯社電】星期一日女明星伊莉莎伯泰萊離開薩爾華多蒙迪醫院，回家療養。

【羅馬十九日合衆國際社電】女明星伊莉莎伯泰萊刻正由外傳之「食物中毒」症逐漸康復，伊所居之醫院於今天稍後宣稱：伊之狀況極有起色，且可能於今天下午出院。此女明星於廿八小時前由其夫艾地費沙陪伴送入醫院之後，已於昨晚能進食。

「埃及妖后」一片中飾演安東尼而與泰萊小姐主演之角色成爲對手之男演員李察波頓，亦於伊患病之後，由巴黎返羅馬。據一醫院發言人於今天凌晨一時卅分稱：「伊之狀況極佳，現正在睡覺。」該發言人稱：此美麗之女明星可能於今天稍遲時間或最遲於星期二日出院。

## 廿九年前死在沙漠 英空軍機師發現 屍體完整地保留着

【阿爾及爾十八日路透社電】據軍事當局稱：法國駱駝軍巡邏隊，發現一具廿九年前降落在撒哈拉沙漠的英國空軍機師之屍體，該屍體幾乎完整地保存着。當局發表此機師的名字，屍體被發現於一架飛機殘骸之下，發現處之地方有稱爲「渴地」，是法國試驗核子武器地區附近。機內仍有汽油五十多加侖，據稱機師仍保存着幾乎完整的航空日誌，對此間軍方確定曾發生何事大有幫助。據稱：紐頓是駕機由巴黎飛往阿爾及爾，阿爾及爾，調查「渴地」，寫下若干理由，他決定在沙漠降落，時爲一九三三年四月十九日。軍方稱：該屍體已運赴力坎，俾交回英國。

**狂風暴潦襲擊下西德北部成澤國** 狂風呼嘯掠過德國北部海岸，致使堤壩決裂，並迫使數以千計之居民逃出其家宅。漢堡之公路、鐵路及電話交通，均告斷絕。圖爲二月十七日漢堡一受災地區之情形，若干汽車企圖駛過水潦及汽車輪軸之街道，若干市民則涉水而過。（美聯社）

# 法與北非叛徒進行 秘密和談已完畢
## 阿爾及利亞方面將可宣佈停火 佐克斯返巴黎戴高樂立予召見

【巴黎十九日美聯社電】法國官員今日宣稱：法國與阿爾及利亞叛徒之秘密和談已告完畢。現時之揣測是：阿爾及利亞方面即將宣佈停火。阿爾及利亞事務部長佐克斯與法國代表團出席爲時一個星期之秘密談判，渠等已於今日返回巴黎。總統戴高樂將於今日下午接見。

【瑞士蘇黎世十九日美聯社電】阿爾及利亞叛徒代表團，與法國舉行九日和平談判後，於今日乘坐突尼西亞國家航空公司飛機返突尼斯。彼等從蘇黎世機場起飛，此機場爲警察與便衣警探所守衛，記者與攝影師均不得進入機場之內部。叛徒之首席代表爲叛軍政府副總理，與其他助手在瑞士之某地逗留十日之久。瑞士人士謂叛徒與法國阿爾及利亞事務部長佐克斯之談判，則在法國境內舉行。

【突尼斯十九日美聯社電】阿爾及利亞叛軍政府今日宣稱，叛軍代表與法國官員進行秘密談判之後，已於星期一日抵達此間，據其中一人稱：「談判刻在良好之情形下繼續進行。」叛軍政府外長達拉勃，於步下一架瑞士飛機時，拒絕向記者詳加解釋。此項聲明與法國於星期一日較早在巴黎發表之官方宣佈稱：與叛軍之談判已告結束，此項宣佈，即初步在法國首都引起阿爾及利亞停火可能於短期內宣佈的猜測。叛軍政府之官佈稱：雖已有停火之可能性，惟已消極指出：進一步與法國之接觸實屬必要，然後始能宣佈最後之協議。

# 美擴大壓倒蘇俄的軍事優勢
### 國防支銷年增三十億美元
### 就目前而言，美擁有越洲飛彈一百五十枚，而蘇俄則不及一百枚。

美國處理國防事務，正持一種新哲學。由於這結果，基本改變已在進行中。甘迺迪政府草擬的第一個國防預算，表示跟艾森豪的主要誰「大規模報復」的防務政策，正在急劇的擺脫，雖不是完全的分裂。

全面核子戰的潛在性是繼續有的，這步的在競賽爭取優勢。但還有這些：趨向於急激加強美國的有限度戰爭的能力。

換一句話，這想法是要軍事力量更具彈性，以應付各種威脅，包括核子、普通，和游擊各種戰爭。

這顯然受了美總統軍事顧問泰來將軍的影響，和堅強的國防部長麥南馬拉的獨立性結論。但這究是泰來的「彈性支應」概念所形成。

在一方面，新預算中要每一部門有些實惠，多些飛彈，多些核子潛艇，多些步兵師團，多些新式裝備。由今年七月一日開始的一年度，武裝部隊所花，必超過四百八十億美元。

當美國繼續建立它的武力方面：

飛彈力量的優勢，現屬於美國，而不是蘇俄。空軍力量，美國超羅在前。海上控制權，仍操在美國手裏。

確鑿的事實，表示美國今天在武器方面的絕對優勢。在今天危機四伏的世界，美國人士正獲得極重要之嚴重新保證：美國軍力現遠超出於蘇俄，且正在不斷的擴展這領越的優勢。

今天，飛彈的相差，正是蘇俄所擔憂的。美國在飛彈的數字和力量的超越，已稱得上大至和快要到一「壓倒」之勢。

現在還有懷疑，蘇俄果曾在飛彈方面領越在前。美國的空軍力量，仍然無可比擬，美國的轟炸機隊，比起蘇俄的又大又有效力。

世界上的主要海洋控制，也操諸美國之手，由於新型的戰艦和新式武器，這控制力一天比一天加強。

在海洋上，北極星式核子潛艇，準備射向世界上幾乎任何一地的目標發射它們的飛彈。不久，北極星艦隊將有四十一艘，它們大部使用A二型飛彈，射程遠至一千八百哩。

在陸上打着式仗分鐘後即可使用。到一九六三年中，所有洲際飛彈，將可達到全部在計劃中的一百廿六枚。發大型阿特拉斯式越洲飛彈，時間用，祇需在發射站，或在地下基地。

還有，大部份在計劃中的泰坦式「第二代」飛彈，到那時將在十二個隊中貯備。新型固體燃料的義勇兵式飛彈，到那時也可以運用。現計劃已有八百顆。現貯在海中潛艇的九十六顆北極星飛彈，將在今後幾年，增至六五六顆。蘇俄現有越州飛彈：不够一百顆。

空中實力，在今年底將可成立遠程B五二型噴射機十四大隊。目前，美國轟炸機群共有一、二〇〇架噴射機，首架能够運載核子武器。這是數倍於蘇俄轟炸機的數位。

海軍實力，世界上最強大的美國海軍，現有艦隻八九八艘，十八艘航空母艦，九、二九七架飛機。現在計劃在今年建新型戰艦廿九艘，改裝十三艘。蘇俄海軍

母艦爲基地的飛機。增加實力約百分之四十五。

地面實力，美國陸軍在今年底有正規軍十六師團，陸戰隊三個師，預料比去年…蘇俄陸軍有較小的師團一七五個，用於歐洲和中東比較有威力，但不能匈世界其他地區。

這一來，在這個時候，與在美國的建立軍力仍在進行中，（轉）

## 美軍力擴充已足夠嗎？
### 退休的約翰生少將批評，甘迺迪政府計劃的缺點，係祇求應付共黨侵略，而未爭取機先。

在紙面上看來是好的，它甚至給予國家的維持力量以重新保證但這是足夠嗎？防務的新面目，沒有一處是着重於在世界任何一部份爭取機先。不一定是軍事機先，祇是以軍力爲後盾的機先。

國防部長麥南馬拉說過，這新軍事政策，「不純是防守」的。可是，這些細則揭出很少證據，它有超乎加強防禦之外的力量確是增強了，且是多方面的。但假定有了這樣，它足够使這國家不徒取守勢嗎？

例如，現役陸軍是僅多了兩個師團。這不足以作爲負起美國在全球任務的第一步工作，它祇使美國要倚賴未有切實高度準備性的六個後備師團。這是美國新國防計劃的一個弱點。還有其他的：

美國部隊對於防衛西歐，沒有充足作戰的準備，太過倚靠美國後備部隊負擔任務。北大西洋條約機構的防務，是被列爲主要的。美國可能採取以非核子部隊以防衛歐洲。

倘是如此，美國和它的盟邦將要供應多些軍隊。

美國在防衛歐洲的長期作戰中，和保證（不是全面核子戰爭）這場戰爭必勝，對於一個龐大的後備基地，補充太不充足。

缺乏了計劃，爭取和訓練，以調動美國軍隊（在一場核子襲擊美國之後）到世界各地……或美國或歐洲的軍隊，應付留在蘇俄足以威脅美國之……

事實上，有一個主題在制定時，使現在國防設計失色的，缺乏了証據可能制勝，而不是祇求對付共黨的侵略。

但假如美國人對國防計劃想有所求，就也有理由多少有這些建設。

美國的戰略轟炸機隊，包括人力從炸機、飛彈部隊，北極星艦隊，繼續接受可隨時出動的通知，它們的實力正在增加。

空軍已接命，在作有限度戰爭的時候，對運輸部隊作更佳的供應，建立戰鬥空中支援，在作戰中支援陸軍。

陸軍進行現代化，增加數量，比以前更富機動性。

總而言之，在現時多數人的立場，通常各方面都加強一些，但新的防衛計劃，最低限度建立了爲未來鬥爭的一個更好基地。（奕輪）

國際剪影

## 與宇丹同進緬甸午餐 美總統支持聯合國

宇丹與他的前任，聰明才智的哈瑪紹之間，成一個強烈的對照。主觀強，由一位銀行家轉變爲外交家，哈瑪紹，是西歐的…宇丹出身於佛國的中等階級的種植者家庭，他的成年人生活大部份消磨於出任高等學校的英文教師，以及政府的新聞官。韓瑪紹是一個神秘人物，宇丹是一個家庭的男子，他的工作祇在辦公廳做。以韓瑪紹來說，宇丹是老實的，實踐的，聯合國是他的生活的……

在叛徒的國會中，最有成功希望的是一個法國囚禁了五年的一個。這人是年四十五歲的比拉。比拉雖遭囚禁，依舊是臨時政府的副總理。比拉和其他四個閣員，於一九五六年乘機渡過地中海的時候，給法國問諜綁架。但後來叛徒內閣每遇大事，依舊跟他協商。

在近幾個月來，這班兒皆的游擊隊領袖已逐漸變成較溫和的政治家。在一年之前，法國當說：「如果經濟不獨立，政治獨立就等於空談」。大多數法國殖民都以爲這句話意味着國有土地，建立集體農場和依附共黨集團。可是他上週在他的突尼斯辦公室露面，他已改變心腸了。

他說：「最近的事件，已證明在真正的經濟獨立是神話。我們在十年後或許會完成經濟獨立，在今日卻沒有可能。我們決不願餓死。你們儘可以說我們已變成現實主義者。」

拒絕和民族解放陣線所承認的現實，是阿爾及利亞不能完全跟法國斷絕經濟關係。阿爾及利亞需要法國源源投入阿爾及利亞的資本（每年四億美元），需要法國的工人和文官來處理這部工業和政治機器，又需要法國的教師、石油工程師

# 阿爾及利亞國誕生在望
# 阿領袖態度轉溫和
### 他們已認識，在今後十年內，阿國的經濟不能與法國完全脫離關係，反之，卻需法國援助。

歐洲和北美洲，在今後十年會協力建立一個世界最大國家之一，它的面積等於法國的四倍，等於美國三分之一有多。

據民族解放運動一個閣員說：「停火一經宣佈之後，歐洲居民會覺得我們給他們的保障不祇是張字紙。」他們會依照法國的需要給我們一個機會。停火協定必須得到民族解放陣線的秘密國會批准，這國會不久就在突尼斯召開了，在這協定批准之後，數日期，大約在二月十七日。

…但他們也可以將除民族主義者的怨恨（包括美國），因此也可以補除的機會來恢復實力，和集中全神於歐洲事務。西方最接和破壞性最強的戰爭。這樣說來，…

何世界未曾有過的最強大經濟集團，雅西德警告說：「我們如果不參加這集團和歐洲共同市場，我們就會被孤立而處於南歐的地位，就在阿爾及利亞雅西德的說論，大受反西方的革命家的攻擊。然而，他要求他們提出他們可行的建議。他們卻默然不言。他們又知道戰爭如果繼續下去，阿爾及利亞就會分裂，共黨就會滲入，美國也會

...多人認爲，他們需要聯合國經濟集團，對阿爾及利亞兒童的需要，供給聯合國的機構，作爲一個財政的源泉。

就在這聯合國大會上，聯合國工作的人員……

# 你知道：英國教育會議已于何時開幕？英國境內現有多少中國菜館？

㊀日內瓦棉紡會議決定的長期協定，何時起生效，有效期多久？
㊁阿爾巴尼亞是否仍爲「華沙公約組織」成員國之一？
㊂巴西會不會與古巴絕外交關係？
㊃蘇俄現在是否仍獲得中共的經濟援助？
㊄「U二」間諜機事件，係在何年？
㊅蘇俄限制柏林空中走廊飛行高度，西方對之如何？
㊆法國要在怎樣情形下，才參加核子禁試談判？
㊇美國軍援南越的指揮部已成立？其職權怎樣？
㊈阿丹拿會在何時舉行會談？
㊉蘇俄對中共大使館是否在何處？
㊀日內瓦棉紡會議決決定，何時起生效？
㊁印尼提出的解決西新幾內亞問題的方案爲何？
㊂尼泊爾南部的局勢如何？
㊃中華民國第四次教育會議已於何日開幕？
㊄印度於何時開始普選？至何時結束？
㊅亞洲新聞會議在何地舉行？有多少國家參加？有何重要決議？
㊆親共的加斯特羅政府，已受到泛美洲國家組織的怎樣處理？
㊇巴黎在二月十三日的情形如何？
㊈蘇俄駐中共大使是誰？
㊉英國在二月十三日的教育會議有什麼？
㊀戴高樂、阿丹拿會談，有何決定？
㊁在機場中的美國商辦，美國何能收到其發出的訊？
㊂美國能否在那些地區保持強大兵力？

## 答案

㊀日內瓦棉紡會議決定的長期協定，定於一九六二年十月一日生效，有效期五年，直到一九六七年九月三十日爲止。
㊁在布拉格召開的「華沙公約組織」國防部長會議，未邀阿爾巴尼亞參加，等於「華沙公約組織」已將阿爾巴尼亞逐出該組織之外。
㊂巴西外交部於九日發表聲明：巴西政府與古巴斷絕外交關係。同時并撤回駐古巴的代表阿根廷在古巴的利益。
㊃蘇俄現正自中共大規模撤退蘇俄技術人員，中共已難再自蘇俄獲得經濟援助或裝備，蘇俄對中共的經濟援助，已瀕完全斷絕的邊緣。
㊄蘇俄已將鮑華斯放，交換在美國被判刑三十年的蘇聯諜首腦阿培爾。於本月十日在柏林區一橋上完成交換釋放鮑華斯手續。
㊅西方對蘇俄限制柏林空中走廊飛行高度，不祇不加理會，且并加派軍機巡邏空中走廊，將蘇俄已轉趨軟化。

一週時事測驗 ·通文宇·

㊀法國參加核子禁試談判條件有二：㊀必須能從速廢除飛彈；㊁沒有非核子國家參加談判。法國已聲明絕不參加有非核子國家參加的禁試談判。
㊁鑒於美國軍援越南的指揮部，已擴大越南軍事援助顧問團，在越南戰術的指揮，任職人員已達一萬人。
㊂印尼提出解決新幾內亞問題方案，爲同意在聯合國監督之下舉行全民投票，並予巴布亞人以十年自治權，但在前提上須荷蘭先將行政權移交印尼。
㊃尼泊爾南部現正發生叛亂，尼泊爾政府刻正從事平亂中。
㊄日本已派遣潛艇部隊，現有潛艇二艘，在建造中的四艘，批准建造後，共有七艘。
㊅奕大國務卿魯斯克表示，在國境內的中國菜館，一百五十家以上，倫敦已有一百五十家，可見中國菜在英國大受歡迎。
㊆中英美對克魯契夫的跳了三十三小時，但不能打破，已以遠東紀錄八小時，或十小時。
㊇美國認爲在召開十八國裁軍會議，有了進展之後，在裁軍會談判召開裁軍會議。
㊈英國有意在柏林問題，與蘇俄談判有了實際進展，能建議召開高峯會議。
㊉阿丹拿要在柏林問題，如有了實際進展，也能與克魯契夫會談。
㊀克魯契夫甘迺迪及其他西方國家政府首長建議，將三月十四日在日內瓦召開的裁軍會議，改爲十八國高峯裁軍會議。
㊁蘇俄要求西方將柏林空中走廊於星期一日留供蘇俄使用，已被西方拒絕。
㊂突中立派拒絕納吉達所提重開組織寮國聯合政府談判的條件，否認有任何越盟軍隊在寮。
㊃美國軍事援助南越。
㊀二月十三日法國罷工達二十四小時，爲反對秘密軍的恐怖行動中喪生的人。不同政治立場的工人，都一致參加。
㊁世界雜誌的生產力，估計在一九五六年將增加四分之一，即百分之二十五，而非洲卻要祇增百分之二十一。
㊂因南塔之戰未停，泰國已保持安良，寮軍已開入與寮國的泰國邊境前線陣地。
㊀蘇俄總理於二月十三日在莫斯科對駐中共大使，美國便衣友好，使俄蘇俄的核子武器祇支持友好社會主義國家，對中共如不和子武器來支持中共。
㊁二月十三日的巴黎交通，陷於癱瘓。因爲罷工，煤氣、電力、報紙及各行業停頓了廿四小時，沒有上午繼續二十四小時，才恢復。
㊂中華民國第四次全國教育會議，於十四日在台北開幕。目標爲研究現有教育設施，及其改進之道，應如何配合大陸光復工作而定。
㊃印度全國普選於二月十六日開始，至二十五日始全部結束，共歷十天。
㊀印度全國普選於二月十五日開始，直至二十四日結束，共十天。
㊁亞洲新聞會議在馬尼刺舉行，有十個國家和地區參加。重要決議爲成立亞洲新聞組織，以促進新聞自由。
㊂略坦加議會於結束後，略坦加已決定中央政府回歸剛果中央。
㊃戴高樂、阿丹拿在巴登會談後，決定：促進組成歐洲政治同盟。
㊄美國能在所有的人道衛星，現共計有航跡一號等七個。
㊅美國促英在由亞到至香港的東南亞地區保持强大兵力。

# 你知道：蘇俄現在是否仍經援中共？美促英在何地區保持兵力？？

## 各地通訊

### 北平「大公報」亦承認 旱稻種籽甚缺乏 棉籽被榨油吃去致棉種不足

【中央社訊】中共把殺和經濟崩潰危機的希望，寄托於今年農業上能有一個「好收成」，可是從目前實際情況觀察，中共這一希望勢將成泡影。

據北平「大公報」近日來報導的消息，目前不僅旱稻種籽普遍缺乏，就是棉種也嚴重不足。「大公報」指出：大陸棉種缺乏，主要是去年有不少地區棉田因災減產，或者因收獲季節雨水過多，棉種質量不好，據河北省邯鄲、山東省夏津等地重點檢查，棉種發芽率只有百分之五十到六十。又稱：有些地區棉種沒有留夠，把能夠種用的棉籽也榨油吃了（原因是沒有油吃）。該報承認：「棉籽是一種重要油料，留種和吃油是有矛盾。」

### 新加坡東海岸一山谷中 發現日軍殺人埋屍坑 掘出千餘名無辜被殺害者枯骨 兩校長描述當日慘狀猶有餘怖

【本報新加坡航訊】這是日本軍閥在佔領新加坡期內血腥暴行的一個鐵證——在星洲淪陷初期，一千多名被日軍集體屠殺的新加坡人士的屍骨，十八日終於在中華總商會當事派人開掘下，在東海岸路七英里半培本學校下面的大山谷找到一堆堆已經成黑炭的屍骨。

在荊棘滿佈的山谷中，發現了一個集體埋葬屍骨的大土坑，在山腰的一個土坑裡，找到了一堆堆死難者的頭蓋骨、脊骨、頸骨、腕骨、肋骨；還有跟屍骨埋葬在一起的手銬、褲帶、茶杯；同時，還發現那綁在骨節上的已經腐爛的繩子，一些鏈條，幾粒已生銹的鈕子等。

十八日上午，當六七個工人在開掘探索屍骨時，引起附近一帶的居民圍觀。培本學校的校長吳揚祥，是日親身指引工人開掘埋屍土坑，五六個屍坑就在培本學校的山谷下，吳氏在慘案發生時親眼目睹日軍押送一批被殺害的受難者，由其學校押至山下的土坑，然後加以屠殺，吳氏在向記者敘述當日情形時猶有餘怖。

另一在附鄉下死裡逃生的東嶺學校校長賴向榮，十八日下午，在培本學校會見記者時，也親述當時慘案的經過和他怎樣在日兵的槍火掃射下中彈逃命的一段死人故事。

賴校長說，日軍於一九四二年農曆正月初九那天，在誠源殺了一千多位善良的平民，多少孤兒寡婦，到二十一年的今天，還找不到他們的失踪的親人。

按新加坡中華總商會在十七日常務會議中，曾經過一番熱烈討論後，決定委派一個調查團，由賀姿霞、卓經端、熊天三人共同負責進行探尋被殺害的同胞屍跡，以便向日本提出交涉，以慰難僑及受難者的英魂，將行「超度」，然後將他們的屍骨安葬於過中路，並在該地建立一個紀念碑，留給千年萬代的後人憑弔。

### 中共圖補救農業減產危機 要各地發展水產生產 謂水生植物收益大可作爲糧食

【本報訊】中共的「中央農村工作部」最近在發出的一項「通知」中指出：大陸各地江、河、塘、壩、濠、水庫等水面，大可以發展水產生產，爲人們提供許多生活資料和生產資料，認爲這是一個挖掘資源的重要方向，但在過去這種水面生產卻是中共從事水產生產最薄弱的一個環節。中共之所以要求發展水生植物的生產，目的是想補救近年來農業減產所帶來的饑荒，與經濟危機。

中共強調說：水生植物的品種和用途又多又廣，吃的、用的、燒的、做肥料的、做飼料的、模樣俱全，例如：菱、藕、蓮、茨菇、茨實、芋頭、荸薺等，都可當糧食、蔬菜之用，有的澱粉含量不及了主要的糧食品種。又如蘆葦可以造紙，也是民用建築材料；紫蒲、席草是編織原料；蒲黃、蓮芯是貴重的中藥材；蒲絨可以代替棉絮；蕭柴又是湖區的主要燃料；水生植物的殘渣又是很好的飼料和很好的肥料。據謂，經過調查研究，一般菱塘蕩的肥力，就相當于五百多担河泥。又說，許多水生植物的蘊藏量甚是出口物質，湖蓮、茨實、藕粉、蒲實等在國際市場上都有很大銷路。

中共又說：水生植物生產投資小，管理簡便，收益大。據說，種菱一畝，約用工二十多個，成本只要十幾元僞人民幣，而畝產值一百多元僞幣，據謂不僅增加財富，而且可以解決當地的擴充問題，中共認爲「意義非常重大」。

北平「大公報」在一篇「社論」中說，大陸各地區氣候溫和，適宜各種水生植物的生長和繁殖，大有潛力可挖。據說，江蘇一省，可以種植水生植物的水面就有四百萬畝，另外還有低洼水面、蕩田等五百萬畝左右，但截至目前爲止，該省只利用了一百九十餘萬畝，還有五分之四的水面有待開發。又據稱，湖北省洪湖，僅野菱一項的總藏量，就有六千萬斤，現在只採收了二千萬斤。

中共說，大陸人民長期以來，在水產品的生產儲存，加工等方面積累有豐富的經驗，如江浙的魚塘耕作、浙江的魚菱間作，以及早稻、茨菇套種，運于直播等等，都是行之有效的生產技術。

中共要求：發展水生植物的生產要根據當地實際情況，確定經營方針。凡是野生資源較多的地區，應該以採集爲主，並注意管理；野生資源較少，又適宜于生產的地區，就應該以人工種植爲主。總之，既要抓生產，又要抓捕撈，又要抓生產技術。

### 南越軍在美安郡 擊斃越共五十名

【本報西貢航訊】據南越軍方援據消息稱，二月十日在距離高嶺市東北面九公里地方，遭政府軍擊潰的越共第二○七及二○九兩連，九日又在美安郡東北部五公里處，遭另一單位之政府軍與保安人員截擊。經歷時二句鐘之激戰後，越共不支潰退，地上遺下五十具屍體。政府軍除捕獲一名越共隊長外，尚鹵獲逾越式手提機一挺，五枝卡賓槍及彈藥與軍用品等。保安部隊方面只有兩名保安人員受輕傷。

### 中共青年團員 拒抗共黨領導

【中央社訊】作爲中共後備隊的「中共青年團」組織，其內部所存在的矛盾，較「共」更爲嚴重。

據二月八、十等日的「中國青年報」自我揭露的消息指出：目前「共青團」，尤其是「團的基層組織」，普遍散渙，紀律鬆弛，已失却了「戰鬥」的作用。

對于何以產生這種現象的主要原因？該報說：「有不少團員雖然口頭上承認黨的領導作用，但是，在實際工作中，卻不堅決執行黨的路線、政策；或者口頭上擁護，但是，碰到某些具體問題的時候，卻常生不利于社會主義事業的言行；或者口頭上表示願意履行團員的義務，實際上卻不遵守國家的法律、勞動紀律和社會公德。更嚴重的是：多數團員反對集體，過于重視個人的利益。」

「中國青年報」又指出：「一個更普遍的問題，這就是：很多「團員」不願依照規定按期繳納「團費」，每次都要組織上催繳。有的甚至藉口窮困，拒絕繳納。該報承認：這些都是對組織觀念薄弱的表現。」

### 國家長期發展科學委會 成立三年來的工作概況

【本報台北通訊】參加第四屆全國教育會議的學者專家們，顯然一致的強調科學的研究與發展，爲我國當前教育的一個主要課題。中央研究院院長胡適指出：「中華民族從前在學術思想方面儘管有光榮成就，但是現代的科學，無可諱言的是產生在西方的。我們要趕上西方的科學成就，而環境又不容許我們聽任自然演變，有計劃的從事長期發展科學的工作，是避免不了的。」我國有計劃的發展科學的工作，經過了學者們十多年的呼籲，終於在三年前起步。一個稱爲「國家長期發展科學委員會」於四十八年二月一日正式成立。該會在過去三年來做了些什麼事呢？這不僅是參加這次教育會議的學者專家們所關切的事，而且也是海內外同胞共同樂知的事。

另在民國三十六年，便有人提出過一個「爭取學術獨立的十年計劃」，但不久大陸就淪陷了，那個理想遂無法一時實現。四十六年四月，中央研究院在台灣召開第二次院士會議，自海外歸來出席會議的吳大猷提出了一個長期發展科學的原則，經過院士會議的討論，決定請政府交教育部研擬實施的計劃，再和中央研究院共同研究，請政府頒佈施行。四十七年春，吳大猷又從海外寄回來一個國家長期發展科學的草案，胡適等學者專家在台北就此一草案討論了多次後，制定了一個比較接近實際情形的方案。四十七年八月二十二日，這個新方案的主要意見得到了政府的熱心支持，決定以鉅額專款，作爲長期科學發展之用。不幸第二天（八月二十三日）金門砲戰就開始了。這個計劃乃暫告擱淺。等到四十八年一月九日，行政院才通過「國家長期發展科學計劃綱領」，雖然經費已經大爲削減，但是長期發展科學的計劃總算是起步了。

「國家長期發展科學計劃綱領」規定：由教育部和中央研究院評議會共同組織一個主持這項工作的機構，中央研究院的評議員和教育部指定的代表，在四十八年二月一日共同開了一次聯席會議，正式產生了該會，通過了章程；同時選出了七個執行委員，由中央研究院院長和教育部長分兼該會的正、副主席。這三年來，政府撥給該會的經費共有新台幣五千零二十萬元，友邦的支援共有新台幣六三、八三三、九一二元，現正與美方商洽的三千七百萬元尚未包括在內，另美金一、一○一、九二三元，中華教育文化基金董事會和亞洲協會也捐贈了美金九萬元。這三年內，該會已支配了用途的款項，已近新台幣一億九千萬元的鉅大數字。這一億九千萬元的鉅款，絕大部份是用在增加改善各學術機構的研究設備，包括研究費用的建築，諸如台灣大學電波研究所等。這一項目的經費，約佔全數百分之六十六，其餘的款項用在設置「研究補助費」，補助建築「學人住宅」，補助出版「學術研究刊物」，設置「國家研究講座教授」，聘請「國家客座教授」，和研究經費及補助經費及選送科學技術人員出國進修等七個項目上。

三年來，得到該會研究補助費的學人，第一年爲二百四十餘人，第二年不滿四百人，第三年才增爲五百三十餘人。據胡適博士指出：設立「研究補助費」有三個目的：一是鼓勵研究工作，二是提倡「求任學」風氣，三是改善作學術研究的專任學人的生活狀況（約提高待遇一位）。設立「研究講座教授」的用意，是對于有研究成績的學人表示一種崇敬；改善其工作條件，使他們可得青年人可以直接受他們的訓練，改善其生活狀況，提高待遇一倍半。「研究講座教授」在五十年度設二十七人，五十一年度設三十人，每位研究教授由該會供給助理員二人至四人。遴選科學技術人員出國進修方面，五十年度選定二十三人，其中數理科學十二人，生物科學六人，人文及社會科學五人；五十一年度選定數理科學十一人，生物科學八人，人文及社會科學六人，共爲二十五人，現正在辦理出國手續中。照數字看來，該會在這三年來提倡學術研究的風氣，加強研究設備上的經費，佔了百分之六十六，用在改善研究學人的生活工作條件上的經費還不到百分之三十。

胡適與錢思亮在一篇聯名發表長期發展科學委員會三年來的工作報告中表示：在發展科學的過程上設備固然重要，學人更爲重要。必須努力改善學人的生活與工作環境，不但使他們自己可以安心工作，還要使海外有成就的青年感到祖國工作條件已有改善。一些前輩學人的生活與工作環境經過些微一點改善，已可以安心工作了，他們也可以回來追隨他們工作，繼續他們的成果，發揚光大他們立下的學術基業了。（本報駐台記者黃仰山二月十六日寄）


全港獨一 日本痔科 無痛新法 首創人：痔瘡專科 苗樂天

該法首創於一九五六年，曾經報章發表，並經日本醫學權威醫學博士濟水五郎先生公開表揚介紹，決非毫無根據自我宣傳可比，患者留意。

重要說明 本醫自從採用無痛新法擬痔以來，治癒各界患者無算，其中不少知名人士，及從外埠遠道到來者，（有醫案可查）無痛新法有其獨特優點，絕非一般誇大宣傳者可比，治療過程不用刀割線紮枯爛等手術，即日止血止痛，數日後自動無痛脫落，永不復發，痔管採用神效拔管法，無痛斷根，一切肛門疾病，保證不驗，別法無效者，無痛新法保證徹底根治（有女助理）

榮譽鐵証一部 馮大理將軍題贈：「頑痔聖手」 日本醫學權威濟水五郎醫學博士題贈：「驅痛神速」 張發奎將軍題贈：「著手成春」 鮑少游先生題贈：「醫術精深」 港九四邑人民第一某先生：「仁心仁術」一面

真憑實據 絕無誇張 歷史悠久 遠近馳名 診所：旺角彌敦道六二八號花氏大廈二樓 電話：八○○六八○ 貧者減贈 檢驗免費

譽滿港九 識得梁藻衡 包汝無風濕痛症 汝知我知

風濕劇烈痛苦藥到即除卅年經驗一服見功專醫手腳軟痺，不良於行關節腫痛頸項筋緊手不能舉立單保証斷根永不復發

診所九龍彌敦道六二九號三樓（即瓊華酒樓對面）電話五七三六七 診症時間 上午九時至十二時下午一時至九時

工商日報分類廣告 銷數廣 效力大 收費廉 每段大字四個小字四十個 每天二元 上期收費 不折不扣

凡涉及法律性廣告，需攜同身份証來本報辦理刊登手續。

洽刊處：㊀香港德輔道中四十三號本報廣告部 ㊁彌敦道七五六號B地下（即東樂戲院側近太子道口）電話八○九六九八 ㊂油蔴地上海街三一九號老寶公司（電話：八四三七九） ㊃元朗康樂市坊容富街六號仁愛診所 電話：三七六

灣瓜土 售出樓位唐鋪息高 接洽處：中環怡和大廈86號室 電話：30589

章記 德輔道中廿五號三樓 電話：二○九五二

中區大廈 德輔道中一八四號 寫字樓分間出售

瑞士大樓 英皇道 電梯完成・新春入伙 紙剩地下七樓・勿失機會

利成

大角咀 杉樹街37至45號 大角咀道全街39號 實即住分期付款

深水埗 長沙灣道128至130號一梯兩戶 二萬餘元起 又青山道261至263號近新舞台及旺地單邊樓下大閣適宜銀行酒家百貨

上海街 45號六樓大單邊 近官涌街市 洽購處：登打士街43號地下 電話五一○七八 鉅昌建築公司

碧街 旺角一至十九號金 面單邊一梯兩伙向南地下連閣仔樓上六大廳房快將完成 中區辦事處德付道中廿五號 安樂園大廈503室 電話三四九二五 三四九○四

香港西環 德輔道西99至101號地下連閣樓上五大廳房 特別大年期 快將完成

油蔴地區 廟街157至159號地下連閣仔樓上四大廳房 價特廉預售期內另有優待

太祥大樓 新春特價 九五折優待 可提供付款辦法通融接納 二十層摩天大樓

大興企業公司有限

中央建業有限公司 中央大樓 銅鑼灣渣甸街

旺地唐樓 廿呎樓闊 四面單邊 九九九期 特設兩年付款

單邊唐樓 大角嘴樓街93-95號 一梯兩伙 房房有窗 分層出售 志盛建築公司 大道中六十五號二樓 電話三七一零五

四海華廈 分層出售 旺角花園街11-13號

一梯兩戶 電梯上落 建至天面 快完成 夠濶夠大 歡迎比較

錦輝大廈 洋樓 中環半山區麥當奴道68號 $39000 電話：38578・36329

中德文化協會 德文班招生 班級：初級班星期三五下午六時至七時半。高級班星期二五下午六時至九時半。學費：每月港幣二十元 報名：即日起下午（即交學費） 地址：九龍尖沙咀中間道十一號東大廈一樓C座 電話：六七四七八

免費教授英文 英婦教授會話專科 遺失聲明 遺失啓事 二樓招租 分層出租 二樓租賃 聘請教員 請修理工 某中文小學聘主任 請女職員 書店聘售貨 書店聘什工 聘請記員 會考國文 上門補習 農場讓 領帛金 英國唱機 黃金言 徵購火轎 萬能角鋼 黃掌原 黃佑安 錄音膠帶 朱廣蘭 鱷魚肉 花生油 懷秀園冰室 椰汁年糕 買屋聲明 湖南鄉會 番禺同鄉會 訪鍾君 羅先生

方佐中醫師 卅年經驗婦兒專科

黃華湛 痔痛 痔血 外皮雜症 余日初 白蝕脫髮

久咳哮喘 史達生 梁鳳鳴 婦科 尿病專家 鄭達明 潘柏 婦科 梁愛華 鼻兒通

頭暈腦痛 廖仲鵬 大佛腸胃丸 耳鼻喉 蔡德芬 腦 靜林氏 風 朱勵華

久咳 洪冠洲 朱仁生 皮外 小便 氣 溫伯卉 痔痛 李瑞英 葉柏衡

胃病 梁福 癬 熊國輝 大小婦科 風濕 哮喘 李一新

丸骨筋 濟世藥廠 喉 吳景雲 尿病 外皮 許彬 孔鳳禧 婦科 李冰妍

# 高院開審謀殺黃應求案

## 全案証人卅名 預定連審兩週

### 大律師昨逐一盤問証人

【本報訊】轟動港九之謀黃案，昨日第一天在高等法院刑事法庭進行正式審訊，政府高級檢察官里亞與及檢察官李達庭士担任本案主控，三名被告仍聘請林炳良律師轉聘梁永漣大律師代表辯護，署理正按察司李比担任主審。

謀黃案全部計有四項罪名，其中包括兩項謀殺與兩項武力和押勒贖。昨日法庭祇係進行四項控罪中之謀殺黃應求一項。本案在初庭偵訊時，全部証人計達六十九名，証物總計一百八十七件。根據透露：現在本案在高院進行之一項控罪，控方所準備之出庭証人，可能達卅餘名，但法庭已安排連續兩週之時間，進行本案之審訊。

在昨日証人之証供透露中，已証明本案之第一被告李渭，係與本案之被謀殺者黃應求有親屬關係。該位証人在接受三被告之辯護大律師盤問當中，雖然否認第一被告係黃錫彬之姪兒，但不否認係與黃錫彬與及被害者有親戚關係。大律師曾指出第一被告李渭父親之姊妹係嫁與黃錫彬之另一位兄弟。

代表三名被告之大律師，昨日已開始向所有出庭作供之証人展開盤問。大律師對于証人何以在事隔兩年半之後仍然清楚記得黃應求之遺物一點，曾一再提出詢問。當一位証人在証供中述及認出警方呈堂之一紙破碎衣料係屬黃應求生前向彼所縫製之西褲之一部份時，大律師因爲一粒褲扣問題，曾表示彼自己現在所穿之西褲亦屬該証人所縫製者，並命令該証人指出是否有如証人所說：「我的造法是另一格的」相同。弄至控方高級檢察官詢問被告大律師是否亦願意將所穿之西褲呈堂作比較。

計昨日出庭作供之證人已達十名，包括黃應求之太太梁瑞瓊，黃應求之女兒黃卿儀，黃應求生前之裁縫匠及代表黃錫彬老先生處理租務之謝壽津等。有關本案之全部證供仍未完畢，今晨十時將繼續進行審訊。

## 最後見到黃應求的証人錢景麟

### 供述黃應求失踪之夜 仙掌分手後未有再見

昨日下午二時卅五分開庭，（上午審訊情形請參閱第六頁）由最後和黃應求一同在仙掌夜總會宵夜之香港夜報編輯錢景倫作供，辯方梁永漣大律師在盤問中，對証人能在黑暗中看見黃應求所穿用之物件和相隔兩年半後認出之可能性盤問甚詳，並指爲用足想像力亦無法辦到的事。錢最後的口供指出，他和黃應求認識六年以上，經常和黃見面，最後一次見面在一九五九年六月十九日，和黃同在六國飯店仙掌夜總會宵夜，分手時約在凌晨一時五十五分左右，當時見黃向停泊於海傍的××七八七號私家車走去，臨別時曾相約次日再見，但此後便未再見黃面。去年十二月廿八日，錢曾到警察總部，從彭醫官處認出一對鞋，一條皮帶，和一個呔夾，是屬於黃應求所有。

錢供述至此，主審法官問：你當日曾見黃穿用此一樣的物件？

答：是。

檢察官問：當日黃的裝扮如何？

答：仙掌衫，打呔，穿西褲。

問：打何種領呔？

答：打小型三角呔。

法官問：何種叫小型三角呔？

答：同你一樣的（指翻譯官所打之領帶）。

辯方大律師梁永漣於証人供述完畢後作如下之盤問：

問：你說十九日黃穿此皮鞋？

答：是。

法官插入問証人：你的意思是說黃穿一對類似這樣的鞋？

答：是。

梁說：「好吧！對這問題我不再盤問。」說畢便轉了另一問題盤問被告。

問：去年十二月廿八日，到彭醫生處前，你已知道了此行目的？

答：唔知。

問：係唔係去飲茶？

答：佢地叫我去，但冇說出理由。

問：彭醫生給一皮帶、一對鞋、一枚呔夾給你看，你便說是黃應求的。

答：是。

問：我認爲你在黑暗中認清物件，並在事隔兩年半後能夠認出物件，用足你的想像力也是不可能的事。

答：我認得出。

大律師盤問畢，主控檢察官里亞對証人作如下之補充盤問：

問：你在彭醫生處曾檢查過各種文件嗎？

答：有。

問：當日死者有無穿上裝？

答：無。

法官插入問：吃中飯時有無穿上衣？

答：無。

檢察官問：你以前曾見過此皮帶幾次？

答：好幾次。

問：你說在初庭未將日間曾和黃應求見面的事供出，你曾否對警方說過此事呢？

答：無。

## 証人當日與黃相處時間 律師指出有矛盾

### 初庭偵訊時說是兩小時 昨天作供則謂下午曾在公司見面

辯方大律師問：你何以知道這便是黃應求的鞋？

答：我和他同在幾間齋頭。

問：你何以認出？

答：鞋細，皮厚。

問：你見他穿過這對鞋？

答：是。

問：你也見過領呔夾，和呔夾上的小石？

答：是。

法官插入問：有何特徵？

答：因爲它閃閃發光。

梁問：你也見他用此皮帶。

答：是。

問：在仙掌夜總會見的？

答：我和黃相處幾小時內見的。

問：根據你的口供，你和黃祇相處兩小時？——

答：我在十二時以前曾和黃見面。

問：十八號那天，你何時到何時和黃見面？

答：下午十二時許至四時許。

問：黃穿用一樣的物件？

答：是。

問：晚上也穿用同樣的？

答：是。

問：你記得在初庭所作的供詞嗎？

答：記得。

問：當時曾讀給你聽，你認爲對，並簽名於上。

答：是。

問：但那些口供中並無說及下午曾見面的事？

答：當時無人問我。

法官插入問証人：十二時至四時何處見面？

答：在黃應求的公司內見面，一齊去吃飯。

### 律師指証人 增加新口供 白天曾見面

大律師總結問：我現在告訴你，因爲你發覺了夜總會內黑暗異常，無法認出東西，所以你現在增加了白天曾見面的口供，對嗎？

答：（沉默很久）你咁話，係吖！

## 女傭供述 認得皮鞋

繼錢景倫之後作供者爲黃應求的女傭曾燕明，她供述在永興街卅九號三樓黃家做了五年女傭。去年十二月廿六日到警察總部，認出一對鞋是黃應求之物，因爲黃所穿的鞋均由她料理，所以認得出。並在一個骷髏頭上，認出兩隻「啫牙」，該種牙黃應求也有二個。

辯方大律師梁永漣對証人作如下盤問：

問：彭醫生曾給你看一條皮帶嗎？

答：有，認唔出。

問：有否認你看呔夾？

答：無。

問：黃應求有兩隻「啫牙」？

答：是。

問：香港有多少人有這種牙？

答：我冇留心睇。

問：你去警察總部時，已知爲何事而去？

答：我陪黃太太一齊去。

問：原來黃太太在你也在？

答：是。

問：你怎能認出黃應求的鞋？

答：因我每早替佢擦鞋。

問：你有無每天擦皮鞋？

答：這不是我的工作。

問：你每天在家都見他用此皮帶？

答：我認唔出。

問：我說損壞程度像這樣的鞋是無法認出的？

答：我認得出，可以認出這種款式。

問：你是憑款式認出的？

答：是。

問：你差不多二年多不見此鞋了，還可以認出？

答：擦了多時會記得。

問：黃先生有多少對鞋？

答：好多對。

問：你意見說雖然不見了二年多，而又損壞不堪，你還能認得出？

答：是。

問：彭醫生祇將一對鞋交給你看？

答：是。

下午出庭的第三名証人爲一五四號探目陳鐵光，他供述於五九年六月廿日，與探員一四八四、一〇五〇號兩人在西環朝光街附近海傍巡邏，發現×·七八七號私家車停放該處。

辯方大律師對此名証人未加盤問。

## 縫匠憑一粒褲頭鈕扣 認出黃應求的西褲

### 檢察官曾問梁永漣大律師，是否有意將其身上所穿西褲呈堂，與黃應求的破爛西褲作一比較。

繼陳鐵光作供後，跟着便是證華洋服的證華証人合作供，證華說：他是認識黃應求的，因黃是他的十多年顧客。一九六一年十二月廿二日午間，他到警察化驗所，由彭醫官在史格勒警司之前，交出一些布料，那是屬於一條西褲的，料是「絲麼滌」的。他認出褲頭扣和鈕門是自己設計所做的。

這時候，法官站了起來，親自行到証人台那邊，要証人指出特點給他看，跟着，梁永漣大律師和李達庭士也一同行到証人台處參觀。

証人指出特點後再說：他認得那是一九五九年五月，替黃應求做的西褲，那衣料的色素是紅泥綠的，這褲還未收到工資。

梁永漣大律師在証人供說完後，即向他盤問說：一九六一年一月廿二日，在警察總部由彭醫官給你認的是已斷爛了的「絲麼滌」？

答：是。

問：你習慣的做法，是先做鈕門，然後加上扣？

答：是。

問：你曾替黃應求做了一套衣服，然後再做一條褲？

答：是。

問：先做一套用山東綢做的衣服，西褲的料是黃應求自己出的。

答：黃應求四月叫我做一套衣服，五月便交貨。兩月後，再叫做一條西褲。

問：這條未收款的褲，你有沒有記在帳簿上？

答：沒有。

問：也沒有布料貼在帳簿內？

答：是。

問：一九五九年五月，替黃應求做的褲，因何會在隔兩年半後見到這些爛衣料，還會認得呢？

答：因爲這衣料的顏色和質地差不多。

問：你做任何褲都是用自己特別做法？

答：是。但如果顧客本人聲明，就照顧客的意思做。

問：因何你做褲要先做鈕門，然後上扣？

答：那比較貼切一點。

這時，梁永漣大律師將自己正穿着有灰色柳條西服褲露出黑袍外，用手指給証人看，並說：我這條褲是你做的。

答：是。

問：你指出這褲的扣在那裡？

答：沒有。

問：爲甚麼沒有？

答：因爲褲有兩種不同，你的是「德氏」款。

問：你認爲那布料其實是撕爛的，不是鈕門？

答：不是。

問：隔了兩年半再見那爛了的布料，是沒理由認得的？

答：因他失蹤後，我記得曾替他做了一條褲未收錢，所以記得那條褲的顏色。

這時，法官命人將呈堂証物（布料）交給陪審員觀看，梁永漣大律師也說：如果需要的話，也可以看我的褲子。

檢察官里亞這時對梁永漣大律師說：你會用得着將你的褲子呈堂，用作比較嗎？這時全法庭連法官在內都笑了起來，被告們都笑了。

## 大律師盤問証人時指出 李渭曾在新英行做工 知否渠係黃錫彬侄兒

### 証人謝壽津不同意此說，但謂可能係屬遠親。証人表示確實認出黃應求的皮鞋和啫牙。

【昨日最後一位証人，係代表黃錫彬處理租務事宜之謝壽津，謝氏於宣誓後作供說：彼認識黃錫彬，同時自幼即認識黃應求。一九六一年十二月廿二日，彼奉命前往警察總部實驗室，進行檢驗証物手續，當時彼係與黃錫彬一起前往，抵步之後，在史格勒警司與及彭醫官面前，認出一條皮褲帶，一個呔夾，與及一對黃色皮鞋，俱屬黃應求生前經常使用之物件。証人說：彼辨認褲帶，係認褲帶上有一英文W之字母，呔夾則鑲有一細石，而黃色皮鞋則係從色素與大小而決定。同時在一九五九年六月十八日，彼確切地見到黃應求曾穿着該對黃色皮鞋返回店中辦事。除此之外，彼並認出一個頭骨，係屬黃應求的，彼係根據頭骨口上兩隻門牙來作決定，因係黃應求的兩隻門牙，係屬「啫牙」。

証人在作供完畢後，三名被告之大律師即向証人展開盤問：

問：黃應求是否同時有許多對皮鞋？

答：係。

問：你最後見到黃應求，是否係在一九五九年六月十八日？

答：係。

問：然則你是否說在事隔兩年半後之一九六一年十二月廿二日，仍然毫無疑問地確切地認出該對皮鞋是黃應求的？

答：係。

問：你是否記得你在一九五九年六月十八日身上作如何之穿着？

答：記得。

問：是否有如今日一樣？

答：不是。

問：當你在辨認証物時，警方是否單獨給與一對黃色皮鞋，而你就因爲單獨得一對的關係，而直接認是黃應求的？

答：并不是因爲這個問題，而係經過小心的辨認。在開始時我亦不敢決定，最後我將該對皮鞋，與我自己所穿的一個大比較之下，我才確切地說是黃應求的。

問：你是否就以色素，大小來作肯定？

答：係。

法官問：你曾否着過黃應求任何一對鞋？

答：有。

問：何故？

答：因係佢係老板，而我地係伙記，他就經常地以較爲舊的鞋，分贈給我們。

大律師總結問：黃應求買左呢對鞋幾耐？

答：我唔知道。

問：有冇兩年咁耐？

答：我冇法子回答。

法官問：黃應求有冇試過送鞋俾你？

答：有。

問：幾多次？

答：一次。

大律師問：黃應求對鞋究竟買咗幾耐？

答：我點知，老板買鞋，點會講俾人知。

問：邊個同你一齊去辨認証物？

答：我同黃錫彬老先生一齊去。

問：有無與其他人一齊去？

答：無。

問：當你去檢驗証物時，有無同其他人？

答：除了史格勒警司與及彭醫官之外，並無別人。

問：祇係得一對鞋俾你認？

答：係。

問：一個呔夾？

答：係。

問：一個頭骨？

答：係。

問：在中國人中，有幾多人有啫牙？

答：我好難講。

問：你認識幾多有啫牙的人？

答：祇有兩個。一個就係黃應求，第二個就係公司中一位會計員。

問：兩人是否同一樣啫牙？

答：好難比較。

問：香港有幾多啫牙的人？

答：無法計。

問：你是否認識本案第一被告？

答：認識，佢曾經同我地做過伙記。

問：三年？

答：大概總超過兩年。

問：你是否知道，佢係黃錫彬之侄兒？

答：我並不同意。

問：總之係親戚？

答：就算係，都係好疏遠的。

問：你知道他（指首被告李渭）父親之姊妹，係嫁與黃錫彬之兄弟？

答：我知。

問：你是否知道，在黃錫彬在美孚公司退休之後，即在新英公司中作彼個人之辦公室？

答：係。

問：在該時間中，第一被告是否就在新英公司中工作？

答：自從一九五五年起，他已開始在新英公司中工作。

問：是否是黃錫彬退休之後的時間？

答：係。

問：你在一九五九年六月十九日，曾否見到黃應求？

答：無。

問：一九五九年六月十九日，在你的心中，是否是一個特別的日子？

答：是。

該人在接受盤問完畢後，法庭即諭令將案暫行押候，今晨十時將繼續審訊。

## 黃應求女兒繼供述 辨認亡父皮帶經過

跟着，黃應求的女兒黃卿儀到証人台作供說出：她最後見父親時，是在一九五九年六月十七日前。一九六一年十二月廿二日，在警察總部由彭醫官交出一條皮帶辨認，認出那時常見父親用的皮帶。

梁永漣大律師盤問說：你是和甚麼人同往？

答：我和母親、工人和亞瓏。

問：數人中那人先認物件？

答：母親。

問：其次呢？

答：忘記了。

問：你並無認頭骨？

答：沒有。

問：你看見了皮鞋、呔夾都認不出？

答：沒有。

問：皮帶是憑那W字認出的？

答：是。

問：你認物件時，其他的人在那裡？

答：另一房間。

問：其他人認物件時，你在場嗎？

答：不在場。

法官在梁大律師盤問後對証人問：在去認物時，你有和其他的人在一起嗎？

答：沒有。

問：除了皮帶的特點外，你還有其它辦法辨認這皮帶嗎？例如沒有了W字母，你是否有話說？

答：沒有。

問：那你是憑那W字母認出皮帶？

答：是。

問：還有其他嗎？

答：沒有。

証人于是走下証人台，走到母親坐的位置旁邊。

山打皮鞋公司職員林鑑亨（譯音）在証人台供說：他認得是呈堂証物的皮鞋，因爲那種鞋是他們公司特別從英國訂貨來，總代理在新加坡，商標是A一。梁大律師在他供說完後盤問說：你有見過黃應求嗎？

答：沒有，我不認識他。

他答完後，從袋裡拿出一張那種鞋的訂單，呈給法官看過後，走下証人台。

## 聽審花絮

### 首天開審高庭旺丁 尤敏一度現身法庭 陪審員抽簽突聞爆竹聲 乍見亡夫物求嫂成淚人

△經過初庭偵訊後，「謀黃案」昨天開始正式在高院刑庭審理。

△因爲這是一宗哄動一時的案件，昨早八時，高院門前便出現了一條衣履整齊的人龍，這班男女都是爲了要聽審「謀黃案」而一早就去排隊的。

△由於法庭和警察當局已預先部署一切，故昨天進入法庭的各界人士，秩序良好，警察的態度也十分友善。

△高院二樓的西邊走廊，上午九時前便由警察封鎖，因爲那走廊一部分留給控方證人從陪審館出入，另一部分是記者們出入處。

△控方證人之一的黃錫彬，上午九時許便出現在高院，他穿着格西服，灰絨褲，黑皮鞋，帶上眼鏡。

△九時十分，警察從鐵閘下開始放人上樓進入法庭，但人龍完了，法庭座位還祇得八成，直到十時許方停止放人進內。

△李渭的女友和父親，也一早就聯同到法庭，跟同一起的還有倪乘賢的太太，他們一同坐在第五行的旁聽席上，但下午坐在第一行。

△因爲尤敏案也同時在高院二樓另一法庭審訊，高院昨天「旺丁」得厲害，除了有共約六十名採訪兩案的記者外，大部分是以女學生爲首的聽衆人士，在第三庭聽尤敏案的，另有約二百名是聽「謀黃案」。

△亞洲影后尤敏在昨早抵達法庭時，發覺第二庭人頭湧湧，一問之下，得知是審「謀黃案」，她也走進法庭望了一會才走開。

△三名被告人李渭、倪乘賢、馬庶遠，是由獄警押解到犯人欄，他們的衣服都是一樣，但每人都多了一個號數牌在胸前掛着，馬庶遠還加上一條藍色的花領呔。

△梁永漣大律師昨天出庭替被告們辯護時，桌上擺放了約三十部的例書，控方也有十多部擺出。

△黃應求的太太梁瑞瓊是穿着淺咖啡短褸，同色旗袍，淺啡色皮手袋和同色同質的高跟鞋，頭上右邊戴有些花，眼蓋塗上了淺藍色。

△黃應求太太昨天登上法庭証人台，由讀宣誓文時便開始哽咽，和在初庭時一樣。當提到亡夫黃應求，或看到亡夫遺物時，總忍不住流下眼淚，而且哭出聲來。

△當別的証人供至需要拿取一個貼膠頭骨呈堂作証時，黃應求太太便會以手帕掩面，低頭飲泣，直至那貼膠頭骨再收進紙袋後，才慢慢停止哭泣。

△主審法官署理正按察司李比，每當証人供說至需要解釋做作，或指認証物特徵時，必親自起身離開座位，走到証人台邊去聞或看証人的解釋。

△法官桌上是橫放了一枝全銀而刻有皇室徽號的權杖，在燈光照耀下非常奪目，很多旁聽的人都不知那是什麼東西，那就是刑庭審案時的一種皇室代表象徵。

△十時正，高院突然傳來了一陣爆竹聲，第三庭這時剛審尤敏案，不祇証人要提高聲調，陪審員也要提高嗓子，所有要記錄的人也特別留心。

△第二法庭這時剛巧是陪審員抽簽的時候。

△當三名被告由警方押解到高院及離開時，附近行人總會停立觀看，一時引得途人不少。

△法庭人員曾于午間開庭前，向旁聽人士宣佈，請各人在審訊時間內，如要出入法庭，須放輕腳走，從最近的路口行出，更不准高聲談話。

△三名被告人李渭……

## 四歲女童 被棉被焗死

【本報訊】一名年僅四歲之女童，與其年長兩歲之姊姊在睡床上嬉戲時，因被人用棉被緊蓋，而致窒息。其後爲家長發覺，急忙將之送院急救，但已返魂無術，卒於送院途中不治斃命。死者名黃[illegible]，四歲，住尖沙咀金馬倫道某號二樓。（唐）

## 天氣與潮水

今日天氣預測：吹輕微東風至和緩東南風，天色晴朗，氣候乾燥。

昨日最高氣溫爲華氏七十三·二度，最低五六度八。今晨二時，本港室外氣溫爲華氏六十二度。

高潮：上午四時廿分 下午三時三十一分

低潮：上午十時四十四分 下午十時零七分

## 歐美著名政論家 岳圖大公抵澳 今天訪問難民

【本報澳門訊】代表歐洲區訪問港澳難民之歐美著名政論家岳圖士匿大公夫婦等，昨（十九）日由港乘星輪來澳，下榻督憲之嘉賓，並定期今（二十）日訪問全澳士、農、工、商、學、僑團及難民，搜集一切資料，爲廣大救濟難民工作。由於岳圖士匿大公等訪澳，乃先透過澳方面，故此間由我外交部駐澳專員辦事處，部署一切有關接待事宜。榮祖蓀專員昨日召集有關人等，先約齊各僑團會商，共商其事，並經召集十餘名新由大陸逃澳難胞商討，並定今（廿）日上午九時半，在國父紀念館，由各僑領會見岳圖大公夫婦等，至十時四十分，十餘名難胞在難胞服務站接受岳圖夫婦等訪問。接受訪問之各僑領計有：僑團代表鄭晴隱、教育界代表李翌英、工人代表趙烈昌、農民代表黃平、商人代表區策勁、澳門難胞總會等人。

又訊：岳圖夫婦昨離港時，在港抵澳後，在碼頭迎接者，計有澳督馬濟時代表、澳府參政長、及新聞處長、各僑領多人。

岳圖士匿大公，爲奧地利及匈牙利帝制時代被封之爵位，往日曾任歐洲聯邦中心主席，現仍任中心委員。此次前來港澳，目的爲搜集一切有關難民之資料。

**尚有黃案供詞 刊在第六頁**


# 聞

先夫莊公紱老爺於公曆一九六二年二月十八日上午十時五十五分壽終法國醫院積閏享壽八十有二歲寄移萬國殯儀館治喪謹定本月廿日下午十二時半大殮同日下午一時半出殯在該館大禮堂辭靈移柩鑽石山火葬場舉行火葬謹此報

未亡人莊黃淑芳 孝男 [illegible] 女 [illegible] 泣告

治喪處：萬國殯儀館 地址：灣仔洛克道四〇五號 電話：七七三八〇一至五 二三一三線

功夫獨特部位正確

一、手足痺痛 手足痺痛，筋骨酸痛，腰痛，風濕游走，四肢腰背痛，邪風，病兩年以內，三日治癒，十年以上，五日治癒。

二、偏正頭痛 偏正頭痛，不論新久，頭部患腫硬痛，眩暈等症，當日止痛，五日斷根，其他耳病，鼻病，效果良好。

三、胃痛胃脹 久年胃病，心胸脹痛，飽脹，腸鳴吐清水或酸苦水，三日止痛止嘔，七日胃病斷根，腸病同治。

四、胸背隱痛 胸背隱痛，筋絡緊痛，天氣轉變作痛，三日痊癒，跌打痛患，血瘀氣滯，遠年痼疾，功效良速。

五、腹中硬塊 氣塊，血塊，痰塊，痞塊，或痛或不痛，或病結不動，或有時走動，或手按之作痛，或不痛，均七日消散。

六、下虛損病 下元虛損，日陰枯竭，精神疲倦，四肢無力，中氣不足，肝腸亢升，血高心跳頭暈，斷根神速。

本人夙得黃石屏先師，金針秘傳，復東渡日本，得日本皇漢醫學權威今井鳳氏之助，於日本帝室博物館，悉心研究我國宋代銅人（附圖如下）及日本銅人，對人體經絡，穴道，考證益精，應用更切，返國後，復遠走西歐，甘肅，新疆之間，遍訪野老遺賢，對針灸實效珍秘之一鱗半爪，靡不隨時隨地，刻意搜求，歷時既久，集腋成裘，臨症卅年，名譽頗盛，爲手術高超，部位正確，辨症確切，諸多頑痼奇疾，藥石久久無效者，經本一針一灸而霍然痊癒，關於金針之手術部位，務得真傳，方有良效，如針環跳穴（一號稱坐骨神經）必須側臥踏足，立應多年之坐骨神經痛，及腰足筋攣，痺痛，痠軟，針足三里穴，必須正坐垂足，方可根除久年之腸胃重症（如胃潰瘍，十二指腸潰瘍等等），此種取穴及運針之規律，係口傳秘授，爲醫書所不載，又如歷代孫真人之十三鬼穴，必須依其先後上下之序，立救小兒驚風，及康復男婦之風痰重症，盜汗宿疾，沉疴，用之於緊急之際，運用得宜，而效應神速。

最近醫癒病症：紅磡馬頭圍道一二七號B三樓鄧翁，因用腦過度（攻讀大學）以致神經衰弱，手足疲倦，盜汗，記憶力減弱，經治六天，健康恢復，手足疲倦消除，記憶力加強。△天后廟道四五號四樓吉先生，頭頸痛如鋸，睡眠不便於左右迴顧，多方醫治無效，經醫三天，頸痛如釋，睡眠亦佳。△德輔道西二號三樓曾太太，即日開工作，夜晚讀書，上進心切，用腦太過，以致神經衰弱，記憶力銳減，失眠，服中西藥及某醫針灸久日無效，經醫七天，精神煥發，記憶力加強，不再失眠。△金殿大廈四樓C座梁樹先生，患胃痛腹脹，經醫治數日即獲痊癒，胃痛斷根。△九龍北京道三十三號地下梁森雨先生，患腰痛連及足部數年之久，工作過勞，及行動較久，即痛苦不堪，經治七天，腰痛足痛均告根除。

地址：大道西七十八號萬安堂 電話：四九五七七五

時間：上午九時至十二時 下午二時至五時 星期日休診

上海鍼灸名醫何肇興

新春收穫：問君有否？

通宵達旦，虛火上升！甘脆肥濃，燥熱膩滯！請用：

桑棗枇杷蜜 早晚一羹 平肝清熱養顏 寧神安睡 新春衛生飲品

「桑棗枇杷蜜」係本廠藥學部根據我國治咳驗方，并配以近代醫藥研究所發現之治咳特效藥物多種，如桑棗等，使其效力增強，更佐以鮮果汁等，煉製而成，使其美味可口，功能鎮咳潤肺，止咳化痰，順氣化痰。現値新春佳節，當人每每通宵達旦，飲夜狂歡，難免虛火上升，或飲食無度，燥熱過多，引致喉痛舌燥，口臭胃滯，失眠熱咳等疾病，若服用此蜜，即可奏效；如早晚飲用，尤能預防上項病患，調整臟腑，增強健康。若用以調理臟腑，一瓶可用滾水開作四瓶用，更好冷飲者，可貯雪櫃中，早晚服用，或口渴時飲之，美味芬芳，老幼咸宜。（延長特價期間：大號每瓶售二元四毫）

切勿浪費：先施公司各中西藥行均有代售 ·香港科化製藥廠出品·

# 主控官述案情

## 黃應求失踪四日其父收到信件
## 函內附一塊人耳勒索五十萬元
## 專家相信兩信字跡與倪秉堅字跡相同

昨晨凌晨八時，警方已派出大隊警員，由港島區高級警司蘇同率領，到高等法院四週把守，維持秩序，普通市民聽審者指定由正門行入。上午八時，法院正門已開始有市民排列成長龍輪候，九時許才准許入庭內，計法庭觀衆席約二百個，全部已坐滿，記者席雖然預多兩張椅，亦告滿座。中西各報記者到庭採訪本案的共五十人。法庭方面對該案亦特別注重，特派通事四人，担任翻譯，女速記員亦加派至兩名，並設了兩具錄音機。

三名被告在九時前已被押解到法庭，九時四十五分，才由兩名獄警陪同排坐在犯人欄，等候開審。

第一被告李滑，身穿深咖啡色西裝。次被告倪秉堅，穿淺杏色西裝。第三被告馬俊燦，穿深淡灰色西裝，打一條深藍色有小點花的領帶，每人衣襟均掛有一個寫有阿剌伯字的紙號碼牌，指出第一、第二及第三被告的名次。三名被告在未開庭之前，屢次環首四顧，但神情尚算鎮定，似乎已經沒有初庭候訊時那麼緊張。

主控方面負責此案的檢察官，和代表被告辯護之大律師梁永亷，提早到庭，將案卷整理，十時廿一分，代表被告辯護之大律師梁永亷到庭，兩分鐘後，主審高級按察司史比開庭。

### 三名被告不認罪

首先由法庭通譯讀出三被告起訴書，然後詢問被告是否認罪說：「現在控告三名被告以謀殺罪，控案內容指三人於一九五九年六月十九日，在港島謀殺男子黃應求。律政司奉女皇命，在按察司當前提出公訴。」隨問三名被告認罪否？三被告皆分別說：「唔認罪。」

法庭在三名被告否認控罪之後，即進行抽籤選陪審員手續，昨日出庭等候抽選之中西陪審員計達十六名。在進行前之一剎那，代表本案三名被告之大律師梁永亷向法庭有所申請，大律師說：這是有關本案三名被告的若干重要問題，希望法庭能夠在抽選陪審員之前，接納大律師之意見，等候抽選之陪審員先行退席，以聆聽大律師之申請。法官考慮後，接納大律師之意見，等候抽選之陪審員退席後，大律師即向法庭陳詞，進行兩項申請，法官於考慮後，當庭宣佈拒絕接納大律師之兩項申請，請報界與法庭合作，不可將該項申請內容在報章上發表。

### 選出七名陪審員

法庭隨即舉行抽選陪審員手續，法庭書記先向被選陪審員十六名，在未抽簽前，宣讀法庭的陪審員的任務。當選出七名陪審員時候，其中兩名陪審員向法庭解釋陪審員的任務，並詢問法庭，對這個問題是否有所考慮，法庭答覆他們是認識黃錫彬的，法官乃將此項問題詢三名被告之大律師是否有所反對？梁永亷在與三名被告接談後，向法庭回報，表示反對，法庭遂准許該兩位陪審員退出，另行抽選兩位補充。計七名陪審員中有西人兩人，五名華人。推出一名西人担任首席陪審員後，即宣誓就職。

主控官首向陪審員作案情的陳述，他說：根據陪審員的任務，一部份是法律問題，一部份是事實問題，法律問題，是由法官決定；事實問題，這就應由陪審員根據常識來決定了。

控方的責任，是列舉有關此案的一切。關於本案的情形，死者的妻子梁翠薇，將向法庭作証，証明她於一九五九年六月十八日最後一次見到死者，當晚死者和友人在夜總會消遣了二個鐘頭，分手時還約定翌天見面。死者於凌晨一時五十五分在灣仔告士打道駕其本人的私家汽車駛去，此後即沒有人見到死者。翌日（十九），死者家人報警，二十日一警員發現死者的私家汽車，廿二日，死者之父親黃錫彬，收到用棕色紙包裹的一盒物件，內附有一片人耳，及一封信，信裡說他的兒子已被安置招待，但勒索款項五十萬元，那些物件，死者之妻將証明是死者黃應求之物。

### 登廣告聯絡贖人

同年七月間，東亞銀行秘書鄧先生，又接到一封信，請他轉致一字條給黃錫彬，那字條署名是「野狼」，信囑黃錫彬的家人要保守高度秘密，不要報警，並說：「如不接受勸告，則你的兒子在十五分鐘內便要斃命。」信中又說黃氏家人依照指定方法，在報章上刊登啟事聯絡接洽關於交款贖人問題。

主控官將上述黃家先後收到的兩函在庭宣讀，並說關於兩函字跡，警方亦將請專家到庭作証，証明兩封信是同一人所寫，並指出其字跡與倪秉堅寫的相同。那片人耳，醫官彭定祥亦將証明那是死者黃應求之物。

在一九六一年十二月十日，黃錫彬因事外出，後來發現已被人拘押在一間屋裡。當時有三人在場，其中一人對黃自認他就是「野狼」，並說由他主持綁劫其兒子黃應求的事，因爲黃應求不合作，已將之殺害。至十二月十一日，黃錫彬在警署認人時，認出第一被告李滑，和第二被告倪秉堅，是「野狼」的人。第三被告馬俊燦，則在十三日才被捕及落案控以謀殺罪名。

### 倪秉堅帶引掘屍

十二月十二日凌晨，倪秉堅和史警司談話後，由他引帶警員，前往淺水灣道山邊，指示一地點，警方即展開搜索，但未發現什麼。後來史警司和李滑同樣談一些話，才由李帶警到同一地點，但在距離倪所示處五十碼發掘，首先掘到腿骨，翌日（十三日）繼續再掘，同時另有一些物件，計一雙皮鞋、一條皮帶，帶扣有「W」字，一個銀夾，一個五角硬幣，和衣服的碎餘布料等。後來這些物件都被認出是死者黃應求之物。

警方醫官曾檢驗掘出的骸骨，指出有五根肋骨呈破裂痕，屍骨也有被利器所傷的痕跡。醫官將向庭指証這些破碎傷痕，可能會引致死亡，同時鑑定死者年齡體高，及利用頭顱骨作叠影法鑑別，証明該骸骨是屬於死者黃應求。該骸骨埋藏土內已有兩三年之久。法庭說到這裡，取出那骷髏頭給陪審員看，指出死者是有爛牙的。

## 求嫂公庭痛哭
## 帶淚供述辨認遺物

警務總部攝影師梁乃亨跟着作供，據稱：他在一九六一年十二月十三日下午，奉命到淺水灣道一個地方，攝了有骨頭和洞穴的照片三幅，是彭醫官命他攝的。其中一張，看到一對鞋。翌日，他又再到那裏去拍了六張照片，每張都放大八張。一九六一年十二月十五日，在警務化驗室內，由彭醫官命他拍了一些骨頭和皮帶的照片，每款都放大八張。一九六一年十二月廿日，由彭醫官命他拍了十七張片，內有骷髏骨等物。一九六一年十二月廿七日，在淺水灣道五十一號水渠處，拍了六張照片，其中一張是山邊和淺水灣道的。一九六二年一月二日，在警務化驗室內，由彭醫官命他拍了六張照片，那是有骨頭和銀幣，也有皮鞋。後來他又將曾攝過的照片拍在一起，一共卅九張，所有的照片，都是由他自已沖曬放大的。

辯方的梁永亷大律師對以上兩位攝影師都沒有盤問。

黃應求的太太梁翠薇，昨天在証人台作供時，每次見到丈夫的遺物時，都哭了起來。她答覆詢問時說：她住在永興街卅七號三樓，和黃應求結婚已十八年，有五子女。丈夫的名字叫黃應求（這時她已開始流出了眼淚），家翁叫黃錫彬。一九五九年六月十八日，最後看見丈夫，那是十二時許，當日他離家後，此後即沒有再見。其後，她曾往警署報案。一九五九年六月廿二日，她到家翁處見家翁，家翁交給她一個小盒，還有兩封信。這時，她在証人台上辨認呈堂的証物，包括鎖匙、水筆、鎖匙包、保險箱鎖匙、汽車保險單、打火機、車牌、領夾等。她一面看一面抹眼淚，而且哭得更厲害，她表示當時不願意看一個透明紙包着的東西，其後將各物交到警務總部辨認。

彭醫官給她一對皮鞋，一個銀夾，由她辨認。她認出那是丈夫的物件。最後，她又說出在同日由彭醫官給她辨認一個頭骨，她認出那是黃應求的頭骨。

## 看過遺物之後
## 相信丈夫已死

梁永亷大律師在梁翠薇作供完畢後，即向她盤問說：你見過死者的物件後，有沒有人對你說過，這人耳是從生人處割下的？當然你和家翁都很想知道黃應求的安全？

答：是。

問：你曾對大律師說過，當時還期望丈夫在世？

答：是。

問：在未見到彭醫官前，你已知到去那裏的目的？

答：是。

問：直到你說出這點東西後，你才首次相信丈夫已不在世？

答：是。

檢察官跟着向梁翠薇再次發問：你在家翁處已認出這盒內的東西？

答：是。

問：請你看看這信封上的郵戳，我給你一個放大鏡，你小心看看那郵戳的日期，在郵戳上。

答：是。（她接了梁大律師的放大鏡後，小心觀看）

問：你見到郵戳上的「廿八」兩個字嗎？

答：有。

問：換句話說，這也東西是

### 請陪審員細看信上郵戳日期

問：你明白英文字母大寫的解釋？

答：知。

問：請看清楚8字可能是別的字？

答：有可能。

這時，梁永亷大律師請准法官，將特備的七個放大鏡分發七位陪審員，用爲觀看郵戳日期。法官這時詢問梁翠薇說：你有甚麼特別理由知道當日是六月廿二日？

答：我不能記清楚。

問：可能是過這時間？

答：是。

問：總之無特別理由記得日期？

答：是。

到這裡，梁翠薇便從証人台上走下來，法庭亦宣佈休息。

# 電懋製片部主任答覆羅顯勝大律師盤問
# 驚悉三萬餘元被母親取去
# 尤敏默然無語但神態緊張
## 昨天上午尤敏借雷震到庭聆訊

【本報訊】電影女明星尤敏，被控拖欠二萬四千五百元大鐘貨案，昨晨在高院民事庭由高級副按察司史告勞作第九日研訊，今晨仍續聆供。

昨日上午九時四十分，尤敏仍由雷震陪同到庭，她身穿一件奶白色絨大褸，深綠色羊毛衫，黑色高跟鞋，進入高院第三庭，坐在第一行位的右邊，直至上午十一時廿五分退庭休息，尤敏已沒有進入法庭。當十一時五十二分再開庭時，代表原告的羅顯勝大律師提及雷震已不在旁聽席上。下午尤敏並未到庭。

### 電懋會計主任說 他人代領薪金 尤敏都不在場

昨日上午繼續開庭後，由電懋公司會計主任吳羅娜登証人台接受羅顯勝大律師盤問，據答稱：証物F一及F二，都是她日前所提出的領薪單，當時劉詠娥第一次到公司會計部領取尤敏的薪金時，由經理與她談話，再由她將尤敏的薪金交劉代領。劉振亞、邵國梁到來領取尤敏的薪金時，也由經理吩咐她然後由她支付。三人前來領取尤敏的薪金時，尤敏都不在場。羅顯勝大律師再問上述三人担任，經理職務由何人担任，請說出經理的姓名。証人答稱：經理的名字是羅拔（譯音）。証人又稱：劉詠娥領取尤敏的薪金，是否經理吩咐後，她才支付。羅氏問：一九六〇年四月一日至一九六一年五月間邵國梁到公司領取尤敏的薪金時，是否經理吩咐後？吳羅娜答稱：她是照經理的吩咐後支款。羅氏問：有否向她提出尤敏的授權証明？吳羅娜答稱：邵國梁亦未有向她提出過証明，邵國梁代領尤敏的兩個月薪金在收據上簽收。

羅氏又問：各職員的借支，是否分類計算，把在不同的帳册內紀錄？証人答稱：紀錄在同一本帳册內。羅又問：一個職員欲借支之時，是否亦列入會計帳簿內？吳羅娜向法官請示應否答覆此項問題，經法官解釋後，証人答稱：亦列入會計帳册內。羅大律師又問：如一九六〇年由電懋公司付與的一張二萬元支票，是否列入該册？証人答稱：「是。」羅氏詢問尤敏的獎金問題，証人反問羅大律師所指的獎金是指什麼？羅大律師解釋說：即新金以外的收入。

羅大律師詢問該公司的每個職員薪金，是否在一本帳册內，証人答稱：指片部主任交與，這些款項交與尤敏抑或交給她的家人，因爲並不是她經手的原故，所以她不得而知。羅大律師又問：上次請你將會計部帳册帶來，是否已帶同到庭？吳羅娜答稱：這點恐怕未易獲公司方面的允許。巴士度大律師提出電影公司方面的帳册，可能未便公開。繼由法官向証人詢問有關問題後，証人作供即告完畢。

### 尤敏經濟情形 証人表示不知

下午二時卅分，繼續開庭研訊時，尤敏未見到庭，雷震也沒有出現。電懋影片公司製片主任宋淇再度登上証人台作供，由原告大律師羅顯勝繼續盤問。羅氏首先詢問宋氏閱讀証物H廿二，問該單是否即等於收據？宋氏答稱：「是。」羅大律師又問：「是否表示欠款應由尤敏支付呢？」宋氏答稱：「該股收據是由尤敏的母親簽名的，應由她清還。」此時，法官詢問：「這些錢是否在尤敏薪金內扣還？」宋氏答稱：「是的。」

羅大律師又問是否與尤敏母親在電話談話以後，未有通知尤敏說過她母親借錢之事？答稱：「沒有。」羅氏又問：「於一九六〇年二月十日以後，你有否跟尤敏說知？」宋氏答稱：「有的，」但在九月時始告知。羅大律師又問：「能否說出如何不合知尤敏，說她母親領去該筆款項？」宋氏答謂：「第一點，公司總經理沒有通過我告訴尤敏，第二，尤敏沒有問過我，第三，尤敏母親領取薪金，我便沒有告訴尤敏。」

### 尤母領去巨欵 實在並不奇怪

羅氏又問：「在一九五九年九月至一九六〇年三月，除由公司處的收入外，你可知尤敏的經濟狀況？」答稱：「我不知。」羅氏再問：「你知否尤敏住在香港大廈，於一九五九年九月至一九六〇年之間，」答稱：「我不知道。」羅氏問：「尤敏家庭最主要的支持者？」答稱：「尤敏。」羅氏問罷，繼由巴士度大律師引導作供。巴氏問畢太太（尤敏

### 電懋製片部主任 宋淇出庭作証 遭羅顯勝反對

繼由証人史揚芬宋（即電懋公司宋淇）登証人台作供，代表原告人的羅顯勝大律師提出反對，經法官考慮後，由被告方巴士度大律師引導作供。他供稱：「我在這宗案開始研究時，始在法庭內約半小時，旋即離開，直至現在始再進入法庭。」

宋氏又稱：尤敏由一九五八年七月加入電懋公司，至一九六〇年合約期滿，該期間尤敏的每月底薪爲五千元，她在拍片時，如爲其他公司拍片，都會另有津貼。至一九六〇年六月合約滿期後，另行簽一新合約時，另有一筆款項給她。新合約的獎金尤敏只有三萬五千元，分兩次取款，此款由她母親領取，尤敏並未取該款，尤敏的母親則曾經領取，第一次是在一九六〇年六月十七日，取一萬五千元，第二次則爲同年七月十七日，取二萬元。此時，法官詢問：「尤敏的母親取款，是否在簽署新合約前？」宋氏答稱：「是在簽署合約之前。」証人又說：「尤敏的母親曾以電話向公司方面預支，他其後向總經理請示。」聆供至此，已是上午十一時廿五分鐘，法庭宣佈休息廿五分鐘。

### 尤敏母親領錢 曾請示總經理

至十一時五十二分繼續開庭，代表原告的羅顯勝大律師再提出反對該証人作供。經法官考慮後，仍由巴士度大律師向宋淇詢問。據答稱：「他接獲電話後，曾向總經理請示，後來他就將款項照付。直至一九六〇年九月，尤敏欲取回關於新合約的三萬五千元時，他就告知她的款項，已由她母親取去。尤敏當時聽到後，默然無語，但她的神態則甚緊張。」

宋淇於答覆巴士度大律師詢問時，據稱：「尤敏赴馬來亞及日本的機票及酒店費等，均由公司負担。」他又說：「由一九五八年至一九六〇年十月，每月接獲影迷寄給尤敏的信約一千封。」

（巴氏又問尤敏的母親）是否取去三萬五千元？宋氏答稱：「是。」

巴氏又問：「你已將理由對法官說出，爲甚麼不告知尤敏，爲甚麼不通知她呢？」宋氏答謂：「因爲她母親兩年來就一直代尤敏領取新金。」最後巴士度大律師問：「所以她母親取去三萬五千元，你不覺得奇怪？」宋氏答謂：「我不覺得奇怪。」

宋氏作供完畢後，繼由永安銀行會計主任郭仁（譯音）登上証人台作供，全部英語對白。郭氏作供時稱：該支票日期，係寫一九六〇年十月十二日，該支票號碼爲G×五三六九〇六。發票人名爲鄧存（譯音），係寫的付與劉振亞或持票人。該支票後面簽有何振（譯音）的名字兩次，另有明交五百元面額紙幣五千元，一百元面額紙幣一千元的字樣。

繼由近寸服裝公司滬籍裁縫師吳國文（譯音）用上海話作供。

當時並以一件淡色絨金花之旗袍及絨料據本爲及定原部是當。巴士度大律師盤問証人是否於一九五九年十一月爲尤敏裁衣服？証人答稱：「該衣服係由其所造。」又問渠是否於一九五九年十一月五日接受尤敏訂做衣服定單？吳氏答稱：「是。」其後由羅顯勝大律師盤問：「是否他們的公司是唯一的一間擁有該款之衣料？」吳氏對此問話答覆表示不知道。此時法官向証人詢問：「係由他的公司代爲剪裁？」証人答稱：「是否該衣料有嵌縫在上面？」証人答稱：「是不可能的。」羅大律師又問：「你能否說尤敏在一九五九年十一月之前，曾經到別間公司做同樣的衣服？」証人答稱：「爲什麼不可能呢？」羅氏再問：「因爲尤敏的大多數衣服是由我造的。」最後羅氏問：「其他裁縫師倘若未見過這件衣服，能否造出同樣的一件出來？」証人答：「倘若沒有見過的話，是不可能造出同樣的衣服。」作供至此時，已屆下午四時卅分，法官諭該案定今晨十時繼續審訊。（尾）

# 一名現役警員被控 挾槍逃亡圖劫殺人
## 一名紡織女工同案被控
## 醫官供述檢驗死者經過

【新亞社】現役警員挾槍潛逃，涉嫌劫殺，及開槍擊傷男子蘇忠，後蘇忠因傷致死，該警員於上月爲警探在牛頭角拘獲，並檢回手槍一枝，該警員之女友，同時亦爲警方所拘捕。此案昨在北九龍裁判署依刑事案程序初級偵訊，由裁判司聆取証供，九龍城警署主控，昨供述兩名被告：㊀羅依，山人，男，廿一歲，香港出世，現任警員，住旺角東道一〇六×號三樓。㊁女子梁轉好，十八歲，紡織女工，東莞人，住牛頭角第四段二一×號石屋。

控方昨加控次被告梁轉好一項罪名，指次被告於一月七日，在九龍地區，協助首被告使用手槍抗拒合法拘捕及窩藏首被告。

原被控之五項罪名：㊀無牌藏械，控兩被告於今年一月十日，在九龍地區，未領有軍火執照，擅自藏有一枝點三八口徑之手鎗，四發點三八口徑之子彈，及一枝點三八口徑之彈夾。㊁控首被告於今年一月八日，在九龍地區企圖行劫。㊂控首被告於今年一月八日，在九龍地區持犯法武器毆打蘇忠，意圖行劫。㊃控首被告於今年一月八日，在九龍地區，持有犯法武器，意圖使蘇忠身體受傷。㊄使用武器拒捕，指首被告於今年一月七日，在九龍地區使用手鎗抗拒因其犯罪之合法拘捕。㊅謀殺，指首被告於本年一月十七日，在九龍地區謀殺男子蘇忠。本案証人共三十二名，偵訊期訂定三天。

昨開庭後，首先作証者爲警方三位攝影師，包括潘學明供述：二月二日由鄭幫辦指示拍攝三張紙及一記事册；劉生供述：一月八日，到新填地街五八三號門前拍攝照片六張；宣仁宗供述：一月十八日在公衆殮房拍攝死者照片四張；一月十日下午，在牛頭角紙門牌不拍照片五張，上述繪製旺角新填地街之地圖。

字跡專家鄧凱興幫辦供稱：一月卅一日，彼在警務總部認人字跡，放大後呈示攝影師潘學明拍攝。二月二日，彼指出一紙條及一記事册，兩封信及一紙條，比較其上之字跡，彼之意見，可能出自同一人手筆。

九龍醫院余鑑超醫生供稱：一月八日晚九時十六分，彼在急症室當值，男子蘇忠受傷，被送入院，彼檢驗後，發覺傷者共有三處傷口：㊀左腿前部有一圓形傷口，乃鎗傷所致；㊁左額角有一度傷痕；㊂左手部有損傷，彼爲傷者縫針，及包裹傷口後，送院留醫。

另一位九龍醫院醫生供稱：一月九日，彼爲男子蘇忠施手術，取出若干子彈碎片，後交由第三七九六號警探保管云。

九龍醫院容秀雄醫生供稱：一月八日下午，在九龍醫院工作。一月八日下午，死者被送入急症室時，其左腿上有子彈傷痕，有甚多血液流出，彼檢驗後，發覺死者額角上有一傷口，長一吋半，立即將其送入病房療治。次日清晨，移死者至手術室急救，洗滌其傷口，附近之腐肉，兩日後，死者之傷勢呈惡化，但未致死亡，乃注意傷勢之發展。直至一月十七日，死者卒因傷勢進一步惡化而斃命。

法醫官李福基醫生供稱：本年一月十八日，彼到九龍公衆殮房剖驗死者之屍體，死者乃一身高五尺三寸之男性，血液屬「〇」型，在其額角處有一度傷痕長一寸半，面部檢驗，死者各器官頗正常，兩肺無疾病，死者之致死原因，乃被鎗射擊引致腎臟失去功能所致。一月卅一日，彼將上述六包証物交回第三七九六號幹探云。

軍火專家依供稱：本年一月九日下午三時卅分，彼由第三七九六號幹探處交來一顆子彈，檢驗後証明乃本港警察所用者，由一檢所發出之一四〇六三號，彼一證手鎗，經檢驗後，証明乃本港警察所使用者，性能良好，內有四發子彈，一彈殼，亦爲本港警察所用者云。法官聆供至此，諭令押後續訊。

# 一分鐘內 連傷三人
## 女被告疑患精神病
## 法官諭檢驗後再訊

【新亞社】前日下午六時許，跑馬地黃泥涌道近成和道街頭發生血案，在一分鐘之內，有三名婦女相繼被人用刀片割傷面部流血，事後警方拘捕一名精神似不甚正常之青年女子。

該女子昨日上午在銅鑼灣裁判署被控三項傷人罪名，由史達福法官提堂時，東區偵探部幫辦比里士向庭申請命被告還押七天，以便被告人由醫方檢驗，因警方疑被告精神上有病態。

主控指出：當日被告手握刀片揮動，而三宗傷害案發生在一分鐘之內，三人遭襲擊，乃屬無理由者。

法官爲測驗其智力，向被告詢答辯，傳譯員問被告是否認罪時，被告點頭。

法官命其押候下午進行，以決定對該案如何進行，迨至下午，法官宣佈被告還押一週，以俟醫方斷定伊是否適合答辯。

被告女子名蘇鳳平，廿一歲，單身女子，住黃泥涌道某號樓下，有母及兄弟。被控下列三項罪名：（甲）本月十八日在黃泥涌道近成和道毆打，傷害陳美萍（卅三歲）身體；（乙）同日同地打傷張玉嬋（十四歲）身體；（丙）同日在成和道近歐樺街毆打傷害吳麗芬（十九歲）身體。

# 搭客被罰四十元 聲言要提出上訴
## 强登滿額巴士不肯下車

【新亞社】三十一歲男子丁介潮，被控前日下午九時四十分，在灣仔軒尼詩道金魚菜館對面之十號巴士第四八四六號巴士上，故意阻礙穿著制服而在值勤中之中華巴士第七七八號售票員李厚。

該案昨日在銅鑼灣裁判署由史達福法官判決，被告不認罪而被判有罪，科罰四十元，保欵二十元不數罰欵，不足之數，准在七天內清繳。被告表示罰四十元太多，並表示準備上訴。

控方証供指出：當日被告登巴士時，巴士已滿座，乃遭售票員拒絕，被告仍拒落車，乃出動警員，結果被告被控。

被告昨辯謂：當時乘客五名由巴士之後門登車，包括彼本人，彼謂一背負小孩之老婦登車，致彼殿後。被告登車時，售票員拒之，彼問車上企客是否超過二十人，售票員答然。彼謂售票員將超過額之乘客一併下車，並指彼阻礙其執行職務。彼與售票員理論約達三分鐘，但售票員非拒絕下車，迨警方抵達時，彼要求售票員使超額之客一併下車，售票員不同意。彼承受盤問時，被告承認彼登車巴士已滿座，並承認售票員有拒絕額之客登車，但謂不憶售票員曾否命彼下車云。法官判被告有罪。

# 十四萬名水上居民 今晨開始接受防疫注射

【本報訊】政府衞生隊將於今晨開始，巡廻汽船、快艇、漁船及舢舨等交通工具，以爲本港十四萬名水上居民注射防霍亂疫苗。

爲實施醫務處全面防霍亂注射運動之首期計劃，注射隊分往各漁船停泊地點，執行任務，該等地區計有油蔴地、大澳、維多利亞、筲箕灣、香港仔、大埔、荃灣、長洲、大澳、青山、西貢、塔門及吉澳。

注射隊將於本月底完成此項艱巨任務，以便於下月開始爲市區內居民施行防霍亂注射，新界各偏僻村落居民之注射，經列爲防霍亂運動之最後一期，隨着市區注射結束後舉行。

防霍亂運動現正獲得各街坊福利會、新界各鄉事委員會及其他非官方機構之通力合作。

此外，并動員一批「協助人員」，期使此項運動能致成功。凡無法前往注射站接受注射之漁民，將由今天起之九日內，由流動注射隊替彼等施行注射。

防霍亂疫苗已由昨日起，分發與本港各私人執業醫生，以及各醫院診察所之所定注射站備用。

爲防止霍亂症在夏季內發生起見，醫務處發言人昨日稱：注射及其他預防方法，將構成一道阻遏霍亂侵襲本港及在本港蔓延之屏障。注射依需一次，其有效期間爲半年。一歲至五歲之兒童，將配以較少份量之疫苗。至於一歲以下之幼嬰，則無須接受注射。

發言人籲請：任何市民除非患病外，均宜接受注射，青年、老人以及孕婦，均應前往接受注射，以求免疫。（乙）

### 善欵待領

本報讀者：甘愛萍、甘愛運、甘愛玲、甘愛强、甘愛珍等，交來共壹拾元，捐助侯寶初家屬，希即携同証明文件到本報營業部領取。

# 台灣朝氣勃勃
## 紐西蘭國會議員 訪問團抵港談話

【本報訊】紐西蘭國會議員訪問團一行六人，由房屋部部長約翰里（國家黨議員）率領，於昨日下午由東京乘英國海外航空公司班機抵港。

約翰里昨日對記者稱：他們係以友好訪問團性質，先後訪問過越南、菲律賓、自由中國及日本。

所到各地，均覺得十分良好印象。記者詢及他對台灣觀感，里氏答謂：彼等在台灣曾逗留了五天，曾晉謁過蔣總統，此七十高齡之中國領袖精神甚佳。

本團又曾到過高雄訪問。台灣對房屋建設十分進步，每個人民均努力工作，生活良好。至於自由中國軍事防衛力量，本人認爲十分雄厚，一般來說，台灣一切都呈現朝氣勃勃。彼等在港將逗留至星期四，然後赴耶加達。（杜）

# 萬字醬油請女職員
## 分區訪問家庭用戶

據南信貿易有限公司發表稱：該公司總代理之萬字醬油，行銷以來，備受本港人士歡迎。現爲酬謝用戶盛意，除新春期內，大量贈送特製新型萬字醬油外，並不久舉辦家庭用戶訪問，俾能收集用戶意見，惟以港九地區遼闊，用戶衆多，特登報公開徵求女家庭訪問員多名，担任工作，待遇從優，凡年在二十歲以上，卅五歲以下，品性良淑，擅長交際之婦女，均可應徵，先附照片，函寄香港孝寶棉大樓六三四室南信貿易有限公司，合則面約面商，連日應徵婦女，甚爲踴躍。

# 商台應景節目
## 今播元宵燈謎

商業電台爲慶祝元宵，受大衆歡迎的一項新趣節目「旺東相聲」，今晚八點半播出應時當令的「元宵燈謎」，新聞快耳，妙語如珠，希各界留意收聽。又該節目將於星期四、六兩晚分別播出「球迷謝客」、「桃迷旅行」，均極精彩，併希欣賞。

# 馬來亞銀行港分行
## 顏成坤主持開幕禮

【本報訊】馬來亞銀行有限公司香港分行，設於香港德輔道中一號B，昨晨十時由顏成坤主持開幕禮，該行並舉行酒會招待，氣氛熱烈。到賀各界嘉賓計有周錫年爵紳、郭贊、余達之、何添、何善衡、霍寶材等，各界嘉賓逾千人，濟濟一堂，備極熱鬧。

# 德駐日新大使
## 狄文過港履任

【本報訊】德國新任駐日本大使狄文博士，昨日下午由德國乘班機抵港。狄文博士於一九五三年至五八年期間任駐港總領事，後又轉任爲巴西大使。他將於本星期五離港赴日履新。附圖爲昨日過港之德國駐日大使狄文博士。（本報記者杜攝）

昨日抵港之紐西蘭國會議員訪問團。（本報記者攝）

# 本港新聞

## 零售米商計劃 直接向入口商買米
### 指摘二盤米行提高利潤

【本報訊】據港九米業總商會及零售米商聯合總會來稿稱：本港米市自新命紅船開市後，二盤米行將往日利潤二厘或三厘，一律加收利潤至四厘，以致引起零售米商不滿，再探悉二盤米行先在去年底成糧路提高一元五角交易，紅船開後，又將米價再漲元餘，減至今次，計有漲至四元者，造成香港政府管制糧食政策以來第一次人為的糧價漲風。因此零售米商更抱不滿，旋由二盤米商表示：「因為除夕結賬收入不付米商押票賬項，及未清付貨項，被撥欠貨款數目龐大，甚高利潤一厘，以資彌補，香港居民三百餘萬，以每人每月食米二十斤計之，則每人每月之負担增加兩仙」云云。雖即市民每人每月只負担兩仙，依照入口米額計算，則全年市民增加負担約六十萬元之鉅。

香港九龍米業總商會與香港零售米商聯合總會，為此亦分別召開理監事聯席會議，討論處理辦法，咸以全港米行只有三十九家，零售米商約有二千二百家，每家從業人員平均以五人計，再加東主人數約一萬五千人，每人家庭負担以五口計，總數當在七萬人以上。二盤米行既已直接剝削零售米糧與食家及用戶，現又提高利潤，兩會零售米業會均堅決反對，即席各公推理監事十一人組織特別委員會負責主持其事。現該兩會特委會據調查全港零售米商在除夕付還押票賬項及年關未清付與米行之貨項，與二盤米行所發表之數目大相逕庭。而且年關零售米商付還押票賬項時，並有部份貼付利息。零售米商為此，遂趨作救亡運動之舉。並代三百多萬居民請命，揭發二盤米行操縱米價的內幕，懇切請求米糧當局迅行加以嚴厲制裁，以收管制之實效。根據現在米糧政策，政府管理入口米商輸入米額到港後，可以自由沽出，並無明令指定一定要賣給二盤米行。因此決定在遵照政府管制米糧政策，增加有利民食的效果，籲請准行向入口米商行直接買米，既可使二盤米行不受欠賬和繳取的貨架，零售米商亦可擺脫中間剝削之禍害，全港三百多萬居民，又更實受管制糧食政策的利益，此舉各方面均可稱道，是以成謂有成就的希望云云。

## 國粵語片選舉及智測
## 喬莊扮女人 林鳳學騎馬
### 商台繼續訪問男女影星 喬莊林鳳談拍片及生活

【本報訊】由本報與亞洲畫報、商業電台及亞洲影業社聯合主辦之「第一屆最受歡迎國粵語影片選舉及智測」，自舉辦以來，一直受到讀者及聽衆支持，踴躍投寄選票，目前投票已臨尾聲，定於本月底截止，希未寄出選票之讀者及聽衆從速投票。商業電台於昨晚之「十大國粵語影片選舉及智測節目」節目中，繼續由該台記者訪問香港電影明星，昨日訪問之明星有喬莊及林鳳小姐兩位，以下是訪問內容：

去年度喬莊曾拍影片，有「儍木少爺」、「花田錯」、「一百日的愛情」等五、六部，正反派角色都演過，他喜歡嘗試多種角色，不偏愛一個定型。

說到去年所拍影片那一部最滿意，喬莊謙遜地說：他在影壇是個新星，不敢說滿意，其中以「儍木少爺」中的演出稍覺好些。喬莊是上海人，來港十年，記者讚他的廣東話說得好，他說拍戲很「捱」。

「花田錯」一片，內容描寫明朝時，取材自「水滸傳」中「周通搶親」的故事，乃一部喜劇，有一錯、二錯……至八錯之多。此片由金鈴編劇，嚴俊導演，主演明星有樂蒂、張仲文、丁寧及喬莊等，這個劇本在京劇及粵劇也有演出過。

在「花」片中，喬莊曾有幾場戲反串女人，他說反串要學女人聲音及動作，十分「論盡」，當時是由樂蒂教他的。記者笑地問他以後有沒有興趣再反串？他說拍戲中流露出女人的聲音及動作？他說：拍完便忘記了。除此片外，有李湄、關山及杜鵑等。記者問喬莊有什麼嗜好？他說：他喜歡攝影、聽音樂，有時候也會繪畫。喬莊最近拍演的新片，有羅臻導演的文藝悲劇，片名暫定「春怨」，演出除喬莊外，林鳳小姐說：她去年拍過的影片，包括古裝及時裝片共十五部，如「歌唱沙三少」、「神燈換銀姐」、「一笑傾城太子」、「豪門春色」、「一路過千金」、「一盞城金粉」等。林鳳有很好的功夫，這是她五年前入邵氏影業公司時就開始學習的，現在有空仍不斷練習。記者問她有無計劃從事導演？她說未有。

談及演技的修養，林鳳說她並沒有一定的學習形式，只是常常向老前輩請教，看及欣賞別人的影片。關於拍片的計劃，她說無固定計劃，因明星拍戲純屬被動，她只希望多拍些有意義的影片。

影迷都喜歡明星的生活，記者問到這個問題，林鳳說：她的生活很簡單，除拍片外，就是練功、看電影等。最近，她還愛騎馬，常到粉嶺香港馬會騎馬。她說：這是為了興趣，並不是因為將來要有影片騎馬的。（文）

## 香港團隊與正規軍聯合演習

【本報訊】香港團隊第二營步兵中隊，於星期日開始在新界與正規陸軍舉行聯合演習。該項演習將到二十三日始結束。在演習中，該中隊在威馬少校領導之下，將擔任偵察及前哨警戒工作。圖示：香港團隊之人員昨日乘直升機飛往偵察崗位時攝。（新聞處圖片）

## 元宵佳節拜神起禍 東頭村凌晨大火
### 燬木屋石屋十間 三百餘人無家可歸

【本報訊】昨日為元宵佳節，城寨東頭村有人拜神燃燒炮竹失慎，惹起一場火警，猛烈火焚延燒約一小時，結果有六間木屋、四間石屋被燬，幸無死傷。無家可歸者達三百一十四人。

火警發生於東頭村工業區東面之鄉村東市街處，該地有排作「字」形木屋及石屋，當大火發生時，居民狼狽逃命，秩序混亂。木屋居民有些已上工去，還有一大部份居民仍在睡夢中，他們被有人大叫「火燭！」聲驚醒，一時手足無措，只拿着貴重物品逃出火窟。火警發生於昨日凌晨七時廿分，消防局派出八輛滅火車馳往救援，由於水源關係及缺喉，當時約十分鐘後才有水施救。當時火燄衝天，一發不可收拾，已有六間木屋被燬，消防員努力撲救下，至八時十五分終把火勢撲熄。事後調查，燬毀該木屋區有六間木屋及四間石屋付諸一炬。

被焚燬之六間木屋，係在東市街二號、九號、十三號、十四號、十五號、十九號。四間石屋為廚房建築物，係在湖南里一號、三號、五號及七號。

據說：最先發生火警為東市街九號木屋陳姓戶主，昨晨拜神燒炮竹失慎，燒着木板，撲救不及，致引起此場火警。

據新聞處昨午訊：「今日上午七時廿五分，九龍東頭村東頭村木屋區發生火警，至上午八時十四分始將火勢撲滅。此次火警，有六間木屋被燬，一間瓦屋，鄰村式石屋及四間磚屋及木屋受破壞損毀。」警方並未接獲死傷報告。

## 佛教文化研究院 玉佛開光盛況 參加者達千人

【本報訊】（馬灣地區）大嶼山十二棟佛教文化研究院，昨舉行玉佛開光盛典，上午九時儀式開始，隨由院長筏可法師致詞，繼由聖一法師、慧瑞法師、融秋法師等主禮拈香，并有倫參、准勇、悟性、明德、寬林、有德、河清、持茂、法相、榮修、了乙、妙諦諸法師等參加。玉佛莊嚴淨穆，金碧照耀，見者莫不肅敬心生。禮節中由慈瑞法師為玉佛說偈：今維壬寅正月，月圓之夜，天運迪吉，佛教文化研究院玉佛開光，昔日世尊六年苦行，因王得道，夜觀明星，心地開朗，放光照天照地，大梵天王請佛說法，直至於今，然捅開光一句，又作麼生道，仁者會得否，會得否，光光光光，燦爛。（熙）

## 第五十三次犯罪
### 未經許可街頭吹奏口琴 鄧德成又被判入獄三月

【新法社】法庭「惡客仔」鄧德成，昨日第五十三次出現法庭，罪名仍為無合法授權在街頭上玩口琴。被告原於去週末在中央裁判署被判處者，但康斯法官為候其犯罪紀錄表呈堂，故將案延期至昨日。表上批註被告前曾犯行乞及在街頭玩口琴罪案共五十二次，遂判其入獄三月。被告男子鄧德成，廿五歲，住沙佛廟村某號C座，被控本月十五日在郵政總局外，無合法授權或合理原諒玩口琴。當日下午五時五十分，兩名巡邏警員在上址見被告當衆吹口琴，乃將其拘捕。

## 當局將增建 診療所多間

【本報訊】據醫務衛生總監報告：市區內若干間新診療所之圖則，刻在繪製中。此等診療所，包括在鑽田、官塘、梅窩、元朗、九龍城、沙田等地建築者，以及橫頭磡之馬會診療所、新蒲崗之普及診療所及大角咀之李寶椿診療所。（乙）

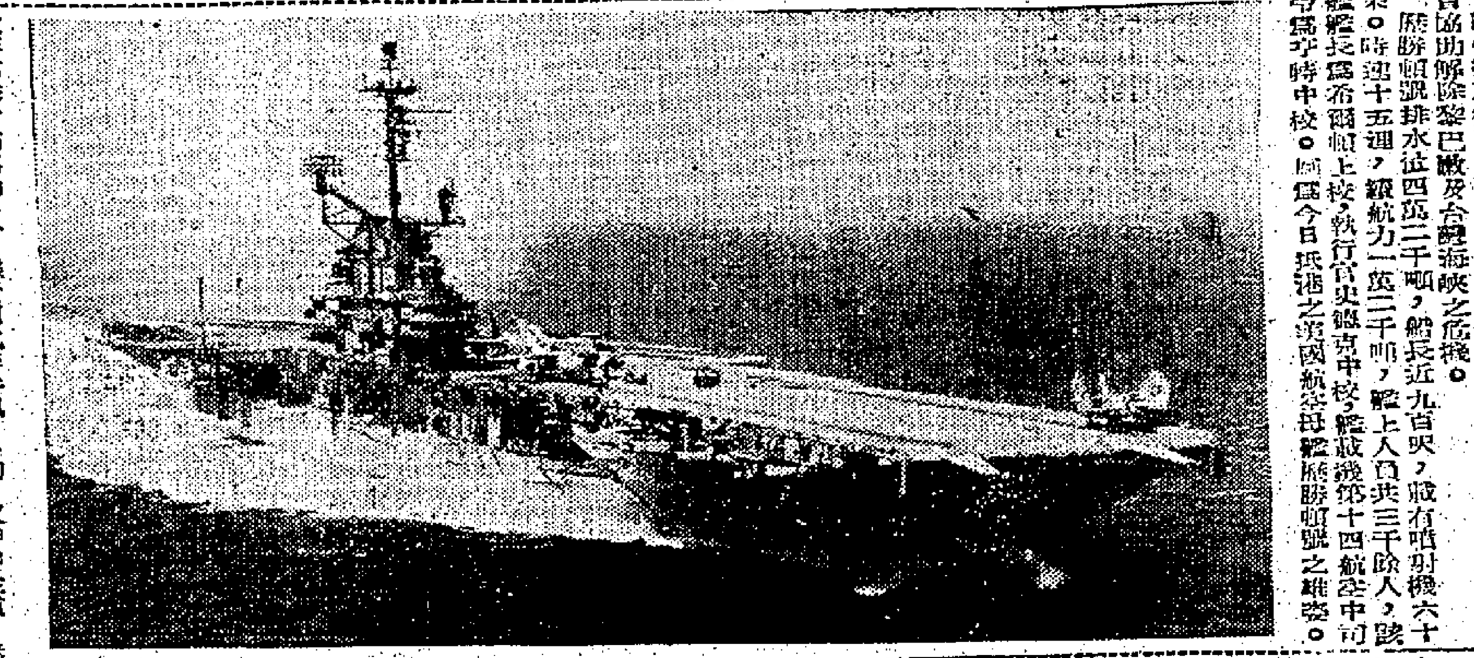

## 美國航空母艦 歷勝頓號今抵港

【本報訊】美國航空母艦「歷勝頓」號，定今日來港作為期七日之訪問。歷勝頓號於一九四三年服役，在太平洋參加幾乎每次重要戰役，曾毀敵機八百五十架，沉敵船三十萬噸，另傷敵船六十萬噸。日軍給予「藍鬼」之渾名。

戰爭結束後該艦退役，於一九五五年再入伍，參加第七艦隊，曾協助解除黎巴嫩及台灣海峽之危機。

歷勝頓號排水位四萬二千噸，船長近九百呎，載有噴射機六十架，時速卅五浬，續航力一萬二千哩，艦上人員共三千餘人。該艦艦長為希爾頓上校，執行官史鐵克中校。圖為今日抵港之美國航空母艦歷勝頓號之雄姿。

## 羅便臣道 嚴重車禍 兩車相撞傷三人

【本報訊】半山區羅便臣道向左轉彎處，昨午發生車禍，私家車與泥車相撞，衝力甚大，砰然巨響，私家車車頭嚴重損毀，車頭玻璃粉碎，三男女受傷，其中一名傷勢嚴重，面部有如血人，旋被送往醫院。

昨午十一時，羅便臣道東端大廈石壁下，一輛運泥車AC六一六二號沿羅便臣道西行，當時另一輛私家車AA三五二九號之福特牌中型灰色房車，從衛城道駛上，至該處時，兩車相撞，附近居民電警報案，先由十字車將三名傷者送往醫院救治。傷者為：㊀區京，六十一歲，㊁吳妹，六十二歲，㊂區太，五十四歲，住羅便臣道一〇九號地下。

運泥車右後輪被撞，車輪曲毀，車軸亦被撞跌落，沙板散毀。兩車相撞後，交通部派員到場，往肇事地點調查。（乙）

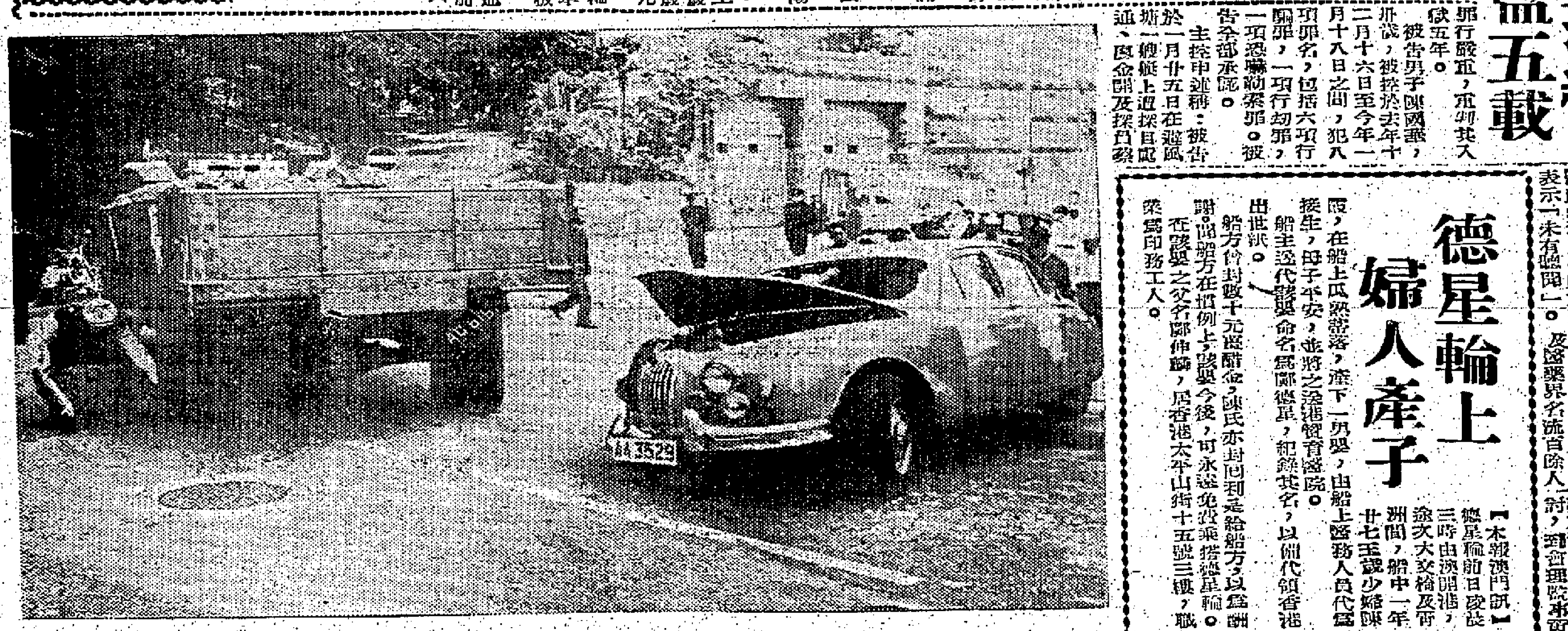

羅便臣道與衛城道交界處私家車與運泥車互撞，三人受傷。（本報記者呂攝）

## 救災基金 去季撥出 四萬六千

【本報訊】一九六一年末季，曾自本港居民救災基金項內撥出約四萬六千元，作為救濟遭受火災及其他災害災民重建木屋之津貼。

社會福利署在其最近之季告中稱：季內社會福利署屬下之六個福利中心，曾派飯三十萬份及麵糧一百四十萬份，期內，火災共十二宗，船隻失事二宗，山泥傾瀉一宗，及塌屋二宗。此等災害所造成之災民，均已登記接受福利署救濟。至年底時，接受臨時救濟之災民登記總數為三千三百二十一人，較去年第三季增約百分之一，分發糧票則增加百分之五。（乙）

## 專向小童嚇騙 歹徒落網判監五載

【新亞社】一名專在戲院附近向十六歲以下之小童進行恐嚇詐騙之歹徒，昨在九龍地方法院被控八項罪名，法官認為被告罪行嚴重，判其入獄五年。被告男子陳國雄，廿一歲，被控於去年十二月十六日至今年一月十八日之間，犯八項罪名，包括六項行騙罪，一項行劫罪，及一項恐嚇勒索罪。被告全部承認。

主控官述稱：被告於一月廿五日在遊樂場一艘艇上遇採耳郎運，恐嚇……

## 明新大廈訂購踴躍 尚餘數層機會難逢

據明新置業有限公司發表稱：該公司為六周年紀念，特在銅鑼灣興建十四層「明新大廈」，因作為設計新穎，用美國式電梯分上落，每層分為……一切設計以經濟為原則。該大廈之優點，為附近交通方便，鄰近市場，……以低於一般市價出售，加上選料之佳，保證永無公寓之擾。今天仍繼續登記預售，歡迎各界參觀。……電話：二〇三七、二七二八九，即向新大廈建築地盤接洽云。

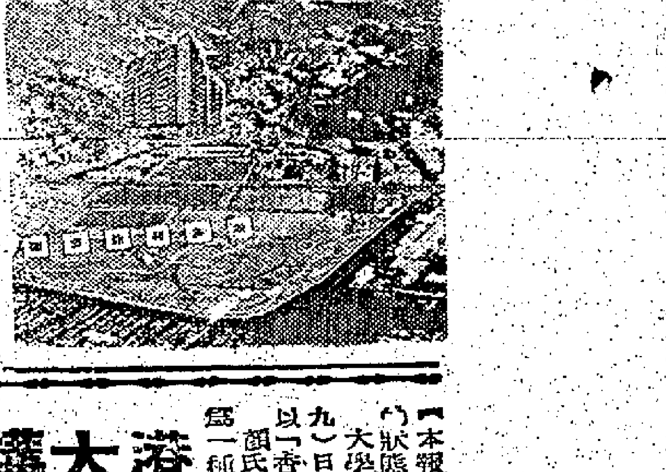

## 岐關客車傾覆慘案 部份傷者載返澳門

【本報澳門訊】年初六由澳開岐之中午班客車，在途中南溪翻側，傷者十餘名，均為該輛客車之搭客者云。……

## 德星輪上 婦人產子

【本報澳門訊】德星輪前日下午三時由澳開港，途次大交椅及青洲間，船中一年廿七歲少婦陳……由船上醫務人員代為接生，在船上瓜熟蒂落，產下一男嬰，母子平安，並將之送港醫院。船主送代嬰兒命名為「德星」，紀錄其名，以留作紀念出世紙。船方曾封贈十元為賀禮，陳氏亦封回利是給船方以為酬謝。聞船方在慣例上，該嬰今後，可永遠免費乘搭德星輪。該嬰之父名鄺偉麟，居香港太平山街十五號三樓，職業為印務工人。

## 中國醫藥學會 新春聯歡

【本報訊】香港中國醫藥學會，前假座四邑商會總工會，舉行新春聯歡會，與會會員及醫藥界名流百餘人雅集，……

## 港大講師顏德固講述 百年前的香港

由於居住範圍狹小，當年已闢居荒涼。雜有種族歧視，但官方立例保護華人。到遠東的人，咸認為是冒險，因常有沉船、瘧疾，故此一弄到錢，便馬上離開。

【本報訊】香港大學歷史系高級講師顏德固昨天說：香港一百年前已有人口擠迫的狀態，因為那時的人都擠在一個很小範圍的地方居住及生活。他是於前（十九）日傍晚，假香港文化協會所主辦的「東西方文化關係演講計劃」，作「香港早年社會情形」為題演講時這樣說的。

顏氏謂：百年前，香港已開始為東西方交流的地方，當年的華人已視前來香港為一種權利，昔日省澳的人常去香港，每年約十月至次年五月為貿易時期，故此那時已開始吸引華人，不斷來港。顏氏又引述當日官方已訂下自由貿易條例，華人可以享受自由貿易。

同時各種文化亦吸引華人，早年華人已為當時香港社會中的有價值人物，華人以華人的身份在香港居住，百年前雖有種族歧視的情形存在，但官方有立例，保障華籍居民。由於經濟及社會自由，因此華人社會發展甚速。

百年前有種族社會隔開的情形，歐籍人不願意華人之傳統文化，有等甚至接受西方文化，……

顏氏又說：到了一八八八年左右，華人開始向歐洲人的社會侵入，當年由荷里活道以至半山堅道均為歐人區，華人可住該地區，但得要建築歐洲式的樓宇。華人與歐人地區的劃分的變化，實在是與瘟疫有關。港島除了上述區域外，九龍由尖沙咀迄旺角，均劃入歐人區，該地區昔日稱為華人區。關於房屋狀況，顏氏又述謂：昔日雖扶林道房屋稀疏，祇作人們野餐的去處，半山堅道可俯視港島風景。該道早已是有錢人住宅區，一些名人的住宅都有花園，至於威靈頓街與德忌笠街為鬧區。官方的報告亦謂：當年的鴉片煙鬼與鼠竊狗偷，聚居於太平山街，其居住的狀況，與動物無異。

顏氏又稱：當年來港者，多為各地的村民，他們的目的是謀生，並非落籍定居，因此買不起房子。百年前的苦力工資，每月港幣一元，女傭工資每月港幣八元，均供伙食。

當年前來遠東的人，認為是冒險，他們要冒沉船、疾病的危險，是故他們的賺錢手段便有些不同，一般人以快點弄錢，在患上瘧疾以前，便趕快離去。（修）

## 香港中國筆會 春節聯歡盛況
### 黃天石闡釋筆桿的力量

【本報訊】國際筆會香港中國筆會，昨假九龍香檳大廈上海酒家舉行會員春節聯歡聚餐會，到會員李少萍、鄺錫碧、何俊森、夏書枚、劉海沙、曾克耑、周千、黃天石、盛于彬、徐東濱、陳克文、顧業雄、徐亮之、朱夢蝶、梁鳳、吳宗濂、伍衡、朱啓文、岳鶴、李幼椿、楊勉斯、王世昭、林大庚、鄧水心、鄺利安、焦毅夫、黃華表、易君左、潘柳黛、徐速、趙鶴琴、于壁怡、趙滋蕃、李秋生、黃秉儀、杜栗安、王韶生、黎晉偉等及來賓王天行、許衡湘、馮月娥等，及百人。聚餐時由主席黃天石致詞，略謂：「筆桿的力量」，……伍卓琪、李雨亭、梁寬女、范兆津、陳奇、丁濟萬、陳彤、黃明、楊先衡、徐家傑、徐子明、徐荷等，并提出翻譯方式或書面短文原案，情形熱鬧，至深夜始盡歡而散。

## 博羅同鄉會 春節聯歡

僑港博羅同鄉會，定本月廿五日（星期日）下午七時，假九龍旺角長沙街勞工大廈五樓舉行會員春節聯歡大會，歡迎同鄉親友參加，席券每位七元。

## 海員醉酒墮海 屍體昨已浮出

【本報訊】一具男性屍體，昨晨在筲箕灣海面漂浮，由水警輪撈起，死者是一名海員，名黃錫添，三十三歲，他於本月十日，隨一艘台灣貨輪抵港，停泊於筲箕灣卸貨。當晚，有人發覺死者獨自上岸買酒狂飲致醉，乘舢板欲返回貨輪，距半海中，失足墮海，旋即沒頂。迄昨晨其屍體才被發覺浮流海面，船公司已經派人前往辦理認屍。（熙）

## 馬會實用中學 明日下午開幕 港督親臨主持

【本報訊】本港第二間賽馬會政府實用中學，將於明日下午由港督柏立基爵士主持開幕典禮。該校建於九龍塘牛津道，校舍及設備均係由香港賽馬會撥出，為適應利用此項設之新校舍建築，該校將開辦上、下午班，收容男女生各四班。該校將來充份發展時，上下午可收容學生一千九百廿人。該校設有十九間課室，十一間特別課室，一間實驗室，兩間金工製作室、木工室、打字室、三間音樂、美術及手工室。

## 大埔惠州同鄉會 籌款建校 聘新馬劇團義演

【時代社】惠州同鄉會大埔分會，為籌建校舍基金，公立學校籌建校舍，昨（十九）晚假大埔松園仙館公演粵劇，聘一流粵劇班新馬劇團担綱，一連四日五夜，演出名劇九大本，昨晚先演出「蒸華七彩六國大封相」，下午八時演出「胡不歸」，入座觀衆多。……該會並發出請柬，恭請各界人士蒞臨參觀，……十分入座云。

## 元朗農作互助會 春節聯歡會盛況

【本報訊】元朗農作互助會，去年成立後，業務蒸蒸日上，現時已有會員逾七百餘人，新近入會之農民仍在增加中。該會於前十七晚，假元朗鳳酒家舉行春節聯歡會，盛況空前，到賀嘉賓有：黃翰將軍、林文傑、伍潘、伍小珠、周演明、歐陽麗、朱淳、古道誠、鄭仕原、梁毅、黃錦芬、何祥鄰、陳保生、張錦燦、何斗燦、及會員五百餘人。該會正副理監事主席國新、陳年、勞志宣、歐陽波、楊保等，殷勤與嘉賓會員暢飲，場面親切，至深夜始散。（求）

## 倫大普通教育文憑試 報名者三千五百餘人

【本報訊】教育司宣佈：報名參加一九六二年度倫敦大學海外普通教育文憑考試之考生人數為三千五百八十九名，參加此項考試之人數為三千一百六十一名。報名參加倫敦商會各項考試者有九百九十四人，惟應試者只有九百九十人。另有七十三人報名申請參加國際會計師協會之考試，結果只有六十九人應試。同期內，本港又舉行其他之海外考試，包括特許秘書學會考試、皇家秘書學會考試及成本會計師學會考試等在內。（乙）

## 慕德中學信義小學 聯合舉行開學典禮

【本報訊】調景嶺慕德中學及其姊妹學校信義小學，日前舉行開學典禮，參加者有七百多名男女學生，典禮在宗教儀式下舉行，首由該校長楊遜先生致訓詞，次由主席致詞，……典禮在愉快的氣氛中結束。

## 金文泰中學畢業頒獎禮 教育司唐露曉主持

【本報訊】金文泰中學，由教育司署直接管理，近年來以學生衆多，學校地方不敷應用，政府特在北角砲台山道闢地八萬尺，建立新型校舍，去年九月該校即遷入上址授課，並定（廿二）日下午三時舉行畢業禮及頒獎禮，恭請教育司唐露曉主持，……


有喜或閉 最新設備 即驗即知 專科主治 作嘔思眠 婦女喜閉 半日解除 藥費最廉 愈後收費
……剪報檢驗二元……
使用最新物理生理化學藥物方法代替九婦女節育合人使適各，分一體及二年期，入期多種
寶血檢驗所

態美保永・罩奶花通
媚嫵增益・秀挺滿豐
新 美頓芳 maidenform
"瑰麗"型通花奶罩 VARIETTE LACE
花通用罩奶妙美永保體態 "瑰麗"型奶罩 是美頓芳的上乘款
腰部使用旋螺線型之法使用故特別採用紗作外縫線螺旋型
罩奶時必要需的最新所需內衣使服裝更適時代的現
備有百貨公司均有代售

# 我參加亞運足球賽 分港台菲三地選拔

## 三隊在六月中 在台舉行決選

【台北十九日中央社電】中華民國參加第四屆亞洲運動會足球代表隊選拔辦法，已於今日下午經足球選拔小組通過，決定分四期進行，第一期定四月完成，分台港菲三區舉行，台灣區由中華民國足球委員會舉辦「青年杯」足球賽，選拔台灣區代表，香港及菲律賓區，由香港華人足球協會，及中華全國體協菲律賓分會，負責各選一華僑代表隊。

第二期選拔賽，定六月中旬在台北舉行，由第一期選拔的台港菲三區代表隊參加。

中華民國參加第四屆亞運足球代表選拔委員共十七人，名單為：沈瑞麟、吳誌頤、張錦添、施耘猛、胡祖鄴、李惠堂、王志聖、張文鋼、施純圓、簡應夫、葉機孝、汪清澄、王森典、魏國森、陳家駒、劉世珍、王振錢。

【台北十九日中央社電】中華民國參加第四屆亞洲運動會足球代表隊選拔辦法，已於今日下午經足球選拔小組通過，決定選拔球員十二人，分三期舉行。

第一期定三月十五日在國內舉行選拔比賽，將選拔最優五隊，並在落選球隊中，選十二名優秀球員，另組一隊，參加第二期比賽。

第二期選拔定四月卅日在台北舉行，華僑球隊亦可回國參加，將選拔優秀球員卅六人，分為三隊，參加第三期選拔賽。

第三期選拔賽，定六月十五日舉行，華僑球員及華僑推薦優秀的球員，均可參加，由選拔委員會根據下列選拔標準，用投票方式選出十二人為代表。

選拔標準為㊀技術佔百分之六十，分進攻防守、步法、投擲、運球、傳球等六項目。㊁精神佔百分之二十。㊂體能佔百分之二十。

凡當選球員，必須得選拔委員半數以上，投票才算合格。

# 昨日銀牌賽 巴士演出水準

## 淨勝四球 淘汰東方

【本報訊】昨日花墟球場，足總銀牌賽，乙組巴七、愉園打頭陣，雙方求勝心切，打成「鳳凰門狂龍」，火藥氣味濃厚，還幸平安渡過，愉園二比一勝巴七。隨後甲組巴士鬥東方，東方門射未中，巴士連下四城，四比○，淘汰東方出局。比賽收入，四千餘元。

東方起用青年軍劉如照把關，劉如照雖屬青年軍資格，惟演出不俗，可惜個子不高，上路球吃虧殊大，惟下路球及衝出搶救，頗如人意，前途無限。

東方各將演出十分賣力，上半場有七成攻勢，下半場則捱打時間居多，全場計算，攻守拉平。而東方不能勝者，無秘將之能，故雖有不少攻勢，仍未克獲勝。反觀巴士，一經反攻，便告射入，由於個人技術與經驗的優劣。東方昨賽，祇靠士氣如虹，右翼起用預備組梁永燕，勇有餘技不足，與鄰羅經驗不足，有刃無謀。劉作明爲東方陣中最有成勢者，次爲宋文，無如孤掌難鳴，宋文則犯弊太多，亦不能打破光蛋紀錄。東方因守力強，故上半場供應前鋒不少機會，惟一被反攻，便兵敗如山倒，幾分鐘內連失三球，因此一敗塗地。

東馬一鳴笛宣佈「許胡」，東方遂以○比四被淘汰出局，雙方列陣如下：

（巴士）：羅國雄，陸文渭、張永蔚，羅國良、梁杰，黃德福、周志雄、周少雄、王照保、梁安根。

（東方）：劉如照，梁榮輝、葉錦洪，周俠文、宋文，方志才、劉作明、梁永燕。

比賽展開，兩分鐘周少雄運球由左輔位直入，周俠文閘截不來，被周少雄窺過，形成與守門單見單，竟射出界，失一必入機會。

自此之後，東方發動攻勢，六分鐘，宋文攻近球門十二碼間命射，惟球力軟弱，爲羅國雄接得，失一必入機會。

東方在卅一分鐘時，陸文渭翻鏟倒地，梁永燕運球入，張永蔚、羅國良夾擊，皮球甩脫，梁永燕翻鏟倒地，巴士門前而出機救，陸雄倒地爭球，巴士門前，險象橫生。幸張永蔚把脈將球勾出，否則巴士難免失守。東方久攻不下，卅五分，周志雄運球深入，與黃德福呼應，周俠文、梁榮輝、葉錦洪，及門將劉如照，在門前與巴士兩將斜纏，殺到人仰馬翻。周志雄乘人不備，突將球踢後，周少雄飛步上前，一射入網，一比○，巴士遂開紀錄。

## 上半場巴士已先勝三球

### 東方屢射但無所獲

四十二分，周少雄開右角球，梁杰將球頂向左輔位，王照保擺腳陸空轉身，腳勢一撥，妙絕一時，遞球入網，二比○，巴士再添一記。四十三分，巴士漂戰於東方門前，周少雄突圍而出，傳球王照保，王照保快足一踢，球入網內，三比○，巴士佔先上半場。

休息後再戰，十八分鐘，劉作明搖身直過羅國良，直趨龍門，離門九碼命射，竟爲羅國雄接得。巴士不失此球，可能打破頹氣。

卅一分鐘，周少雄解過張錦洪，送德福，疾駛接應，將過梁榮輝射門，爲劉如照接得，卅三分鐘，黃德福解球將迫近底線，一腳傳中，劉如照跳起也探不中球，被球在上角轉入網內，巴士淨勝四比○。

四十分鐘，方志才射門，羅國雄撲空，劉作明如插水式頭頂，豈知慢了半拍，遂以手擋入，全場觀衆亦以爲東方破蛋，紀錄牌亦掛出一字，唯球證早已吹出一

## 兩場銀牌補賽

### 擬下月十、十一日舉行

【本報訊】甲組銀牌足球賽，經過去週賽事，祇後四強隊已產生，可是因南華對元朗，及星島對陸軍兩役，無獨有偶，均于加時後，仍成和局，致未能解決。據悉：此兩場比賽的再賽日期，可能于下月十日及十一日舉行，但此項日期，仍待足總通過，始能作實。（叀）

## 南華徵求 定廿二日檢閱成績

南華體育會舉行之第四十一屆會員徵求，自去年杪授旗出發以來，轉瞬將及兩月，現據該會之徵求程序，本週四（二月廿二日）下午八時，爲第二次成績檢閱，三月廿日（星期二），即爲徵求總結之期，因此，該會發函通告全體徵求隊友，及各校贊助推行之負責人，早爲徵募，并盼將徵得之會友，迅交初會，以便屆時檢計成績。

又南華會徵求會員運動，旨在推進體育，達成強種強民之目標，故舉行以來，迄今已達四十一載。其初會員三數，現在超逾萬人。

## 聖馬可中學明日校運預賽

聖馬可中學一年一度之全校運動會，已定期明（廿一）日九時起，在南華體育場舉行預賽，廿八日上午九時，仍在南華體育場舉行決賽，全校師生共分五組競賽，並邀請該校校友參加。

## 東華實行「救亡」

### 定明日改選 繼續招兵將選四將

【本報訊】東華明日假在金龍酒家七樓，舉行同人大會，消息已頁見日前本報。有關召開同人大會通函，昨日已經由會長陳課，正式入伸註冊官批准開會日期，及通知該會各會員，依時出席。從近日來撰選，東華不論是過去出錢出力者，與現任各職員，對於今次改組，均抱極大之期望。這次東華會發函，完全由該會總幹事梁南軒負責辦理。據梁總幹事透露，此次同人大會，由於籌備時間匆促，各會員收信，或稍嫌較遲，不過他已盡力而爲。他相信明天的會議，一定獲得理想的成功。

東華甲組，現在聯賽只得七分，依然尚未脫離降班威脅。近外間傳出，東華已經開始招兵買馬，希望增強實力。昨日與東華某負責人晤談，談到這一問題時，他說，對於招兵買馬，實確有其事，他的目標，希望是後衞一位中鋒，一位中堅，和一位門將四人。至於人選，雖然外間傳說紛紜，但在改組未成功之前，他還是不準備招兵買馬。換句話說，要在明天以後進行。同時，亦不以準備向各會拉角，而只接納願得各會同意，而自願投効之球將。（滙）

# 草地網球昨開鑼

## 今續演單打八場 女子雙打賽明日揭開戰幕

【本港訊】香港木球會公開草地網球賽，今（廿）日繼續上演男子單打秩序，下午五時開始，共有八場在該會網球場舉行，另有一場昨日未完賽事續賽，由威特再戰羅德承。茲將今日全部賽事分錄如次：㊀羅德明對王文正，㊁梅菲對西門士，㊂利卑路對希夫，㊃馬佛隆對陳燈輝，㊄吳文祥對巴告路，㊅陳迪對司徒舉，㊆亨利對帕尼拉，㊇韓尼對張洲，㊈羅德承對威特（續賽）。

又：本屆賽會特增設女子組賽事，女子雙打，將于明（廿一）日揭開戰幕，明天賽序如下：㊀男子單打：首文達對冼麥培，女子雙打：杜夫人、花拉夫人，對奇士頓、佩小姐，㊂林珍巴、甘保士夫人，對甲徐婉阿、何勉君，㊃史勿夫、巴士福夫人倫，對保揚、羅寶士夫人。

昨（十九）日爲本年木球會舉辦的公開草地網球賽揭幕戰，下午五時十分開始，共排出八場男子單打賽，分別假該會八個網球場舉行。在昨日的八場比賽中，除麥威康對林方一場，麥威康棄權，林方白得勝利外，其餘七場均如時上演。就中蘇丹士對張君新、及威特對羅德承兩場比賽，均因工力悉敵，殺得難解難分，戰至天黑，仍未分勝負，只好另訂日期繼續。張君新對蘇丹士一場，蘇丹士先以六比四勝一盤，張君新在第二盤以七比五取勝，扳成一比一，此時天色已黑，乃決定明（廿一）日下午五時十五分，作第三盤決戰。羅德承對威特，羅德承以六比四，威特以六比三取回一盤，第三盤賽至六比六時，因天黑關係，在比賽中，差不多球亦不能看到，遂決定今（廿）日下午五時，繼續未完賽事，倘今日任何一方能贏兩局，便可獲得勝利。

至于昨日的其餘五場比賽，均屬強弱分明之爭，實力較強的一方，均以直落兩盤取勝。

，輕取劉方而分別獲得晉級。茲將昨日各場男子單打比賽結果分列如后：（國）

葉觀雄勝李德勁（六比一、六比四）。李奕衡勝史高飛（六比三、六比零）。梁良勝羅德彰（六比二、六比零）。許子石勝馬榮岳（六比二、六比零）。愛新羅勝戟陀（六比一、六比二）。林方勝麥威康（棄權）。張君新對蘇丹士（四比六、七比五）（未完，明日續賽）。羅德承對威特（六比四、三比六、六比六）（未完，今日續賽）。

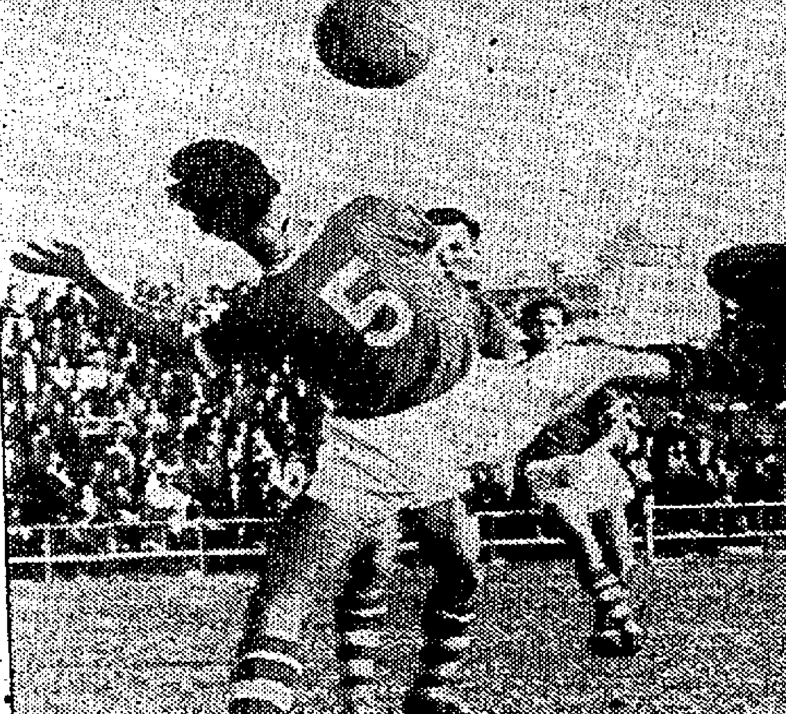

•圖片說明• 昨日巴士對東方銀牌賽，圖爲巴士王照保射入第三球，東方葉錦洪（五號）伸出「探鷄腳」之影。（本報記者戊攝）

## 甲乙組銀牌足球賽形勢

（甲組）

元朗 5—1 加山；南華 時加 2—1 傑志；星島 4—2 愉園；陸軍 東華 棄權；巴士 3—1 五一七；警察 時加 3—2 光華

元朗 時加 1—1 南華；星島 時加 3—3 陸軍；巴士 4—0 東方

（乙組）

元朗 2—0 光華；傑志 1—0 東方；星島 2—1 五一七；巴七 2—1 加山；愉園 3—2 陸軍；東華 2—0 警察

傑志 2—1 元朗；星島 時加 3—0 南華；愉園 2—1 巴七

# 一週內破三項世界紀錄 紐西蘭「氣袋」史尼爾成功史

今年一月廿七日，紐西蘭之羅馬世運八百米冠軍彼得史尼爾打破世界一英里之最高紀錄，史尼爾之成績爲三分五十四秒四，比澳洲伊利奧特所保持快十分之一秒，雖然進步不多，但史尼爾是自跑來相較之下剛得甚是寶貴。史尼爾創一哩世界紀錄場地在華加奈，當人們把他的驚人成就告訴他的時候，史尼爾只是眨眼，似乎是不相信自己果真有此神來領。

史尼爾創世界一哩紀錄後一個星期，又在克來斯頓運動場打破世界半哩及八百米之紀錄，令得全場發出讚嘆的語氣。世界半哩（八八○碼）紀錄爲一分四十六秒八，由美國柯特尼保持，八百米紀錄爲一分四十五秒七，由比利時之毛恩士保持。史尼爾將柯特尼之紀錄縮短一秒七，毛恩士之成績亦被減削了一秒四，史尼爾在一週內連破三項世界紀錄，轟動了世界體壇。

史尼爾是在羅馬世運舉行時，以一分四十六秒三，奪得八百米冠軍一役而露跡，但紐西蘭人士對該位身材結實之奧克蘭田徑選手之成就，一點也不感到意外。因爲大家都知道史尼爾，總有一天會成爲世界出名的跑家。

彼得史尼爾於去年聯同兩名紐西蘭國際馳名選手羅雷哈爾及貝利麥茲，共同巡遊六個歐洲國家時，曾立下不少優越成績，哈爾係是世運五千米紀錄保持人，麥茲是羅馬「馬拉松」賽之季軍，該時同行者，又有廿一歲之半哩選手嘉利菲爾卜。史尼爾未破一哩紀錄之前，曾多次顯示出他有此種潛能，在赫爾辛基，他擠入八百米冠軍，在都柏林之八八○碼，他的一分四十七秒二，算是個人最得意傑作，亦爲愛爾蘭外來者最高成績，列在世界第二，史尼爾隨後又在瑞典輕取千米與八百米項目，成績四分一秒二。

史尼爾於一月廿七日，在華加奈創新世界一哩紀錄時，那才是他第五次跑一哩的距離，這次最難得者有許多國際知名選手同時起跑，他們是英國之杜洛，獲第二名，成績三分五十九秒三，第三名澳洲阿爾比湯瑪士，第四名紐西蘭哈爾侯，第五名美國之甘利夫。

以下是彼得史尼爾之成功史，他自幼即喜愛賽跑，一九五七年他尚在奧阿爾拔文法學校讀書時，他曾獲得奧克蘭中等學校之半哩賽冠軍，成績爲一分五十九秒六。史尼爾後來被介紹與世界著名長途賽教練賴達認識，堪稱是他的賽跑前途之轉捩點。

這時候史尼爾之半哩成績日有進步，雖然趕不到兩個月之運動季節，他還不斷訓練，希望能入選代表紐西蘭，參加一九五八年之英聯邦國家運動會，結果是史尼爾名落孫山，無幾會往卡迪夫獻身手。史尼爾並不灰心，在賴達指導下，他從事半哩及一哩之練習以便下季再試。

一九五九年他榮膺紐西蘭半哩之錦標，一九六○年又摘全國性之半哩賽冠軍，同年在羅馬林他奪取八百米冠軍，揚名羅馬世運之後，又在倫敦以一分四十七秒五跑八八○碼奪標。去年在紐西蘭一哩賽，他跑在美國布爾之後頭，成績四分五秒八。

史尼爾體重一百七十一磅，高度五呎十吋半，他亦是一位積極的名術家，當他在學校就讀的最後一年，他被選爲學校的體育模範生。目前，史尼爾在學習如何成爲一名測量人員。工作之餘，他還可撥出時間來作每週一百哩之跑步練習。

賴達在紐西蘭是以其訓練方式而出名，賴達對史尼爾之才能感到最有信心。

# 去週警星賽後事件 實口角誤會 幷無人拔槍

【本報訊】上週甲組星島對警察，警察以三比二勝星島，平安無事收場，惟事後有若干報章指警察球員拔槍相向，故不少人向筆者詢問此情，而星島會出席足總代表余浩明，亦向筆者詢及此事，蓋當時在場採訪記者，祇筆者與另一同業在場目睹當時情形，以筆者所見，實沒有見到拔槍，亦不見有槍。不過事後外間以訛傳訛，才有此誤會。筆者姑將那天所見所聞誌下：

事緣名樂位上一休班警界中人，力斥星島球員曾洪相罵，座上之星島球員曾鏡光遂與對罵，惡言相向。該警界中人，以不少高級警界在座，一時不敢作聲，惟有一警長，不值曾鏡光所爲，反唇相稽，幸同座觀衆，及當值高級警界勸止，亦遂聲息。

賽後曾鏡光企於更衣室前，又遇另一休班警界中人，兩人又口頭瓦鬪，曾鏡光似見形勢不對，走入更衣室。

不久星島全體球員由更衣室出，正擬回去，與曾鏡光在更衣室前對罵之警界中人，則指梁國槐當時激起馮紀良之氣，力斥謂，「我企咗處，你有本事來打吓！」此語一出，該警界於是作憤激狀，而警隊教練曾學棠起來喝止，而吳福亦制止該人行動，當時引起警隊球員出來觀看，張國駒一時氣憤，力斥馮紀良，而相罵無好口下，馮紀良曰：「我唔信你枝槍會轉彎」，張國駒曰：「我有六粒子彈」，馮紀良又曰：「即管打我喇，我又唔相信」，本來可以對罵收場，孰知馮紀良來一句「咽仔你在街上遇見我，打你死喇！」此語引起張國駒憤火，即上前要打，吳福、曾學棠見張國駒衝上要打，二人立即關阻，星島方面之教練許冠成、黃祚華亦阻馮紀良，使兩人勿作埋牙打架，張國駒太氣憤了，擺脫吳福而出，曾見誠恐鬧出大事，曾學棠抱緊張國駒不放，吳福拉開張國駒之手，將其拉離，而馮紀良亦欲擺脫許黃兩人出而比武，亦遭許黃二人拉着，警會委員陳福祥，則亦總出，以命令口吻，則不准打架，果然張國駒及馮紀良兩人，不敢再有行動，大家一齊散去。

許冠成以不愉快之事發生，轉入警察更衣室致歉，警隊曾學棠、吳福、陳福祥，亦認爲年青人一時衝動，大家誤會，遂互相握手，自認自己不是。此乃筆者所見過程，至云拔槍之舉，乃誤聽途說。（森火）

# 國際田徑會聲明

## 禁會員與中共比賽 我體育界感欣慰

【台北十九日中央社電】中華奧林匹克委員會總幹事林鴻坦，昨日表示：他對國際田徑運動協會禁止各會員國運動員與中共運動員一起參加比賽之舉措，深表讚揚。同時他對日本田徑協會之堅持，依照國際田徑運動協會的指示，不與中共運動員作任何競賽一事，也大感欣慰。林鴻坦說：由於中共在以前爲國際體育會員之一，而使中國在國際田徑運動協會的會籍使用「台灣」之誤稱，他說：現在中共退出該組織後，爲使中國恢復該組織之合法名稱，我們將從事一項新的努力。

【另訊】自由中國體育界對中共的退出國際田徑協會，表示欣慰。

來自法新社日本東京的消息說：會址在東京的國際田徑協會，收到了中共退出該協會的聲明。聲明說：中共這樣做是爲了抗議國際田徑協會認可自由中國爲會員。

在上屆羅馬世運會時，由於我國與中共均爲國際田徑協會會員，國際田徑協會的臨時變通，竟將我國參加世運田徑比賽的名義片面修改爲「台灣」，以致引起我國的「在抗議下參加」。現在因中共已退出國際田徑協會，中華民國在國際田徑協會的會籍已無如往昔「一國兩名」的必要，以後參加第四屆亞運會的印尼主辦當局，過去在一般運動的通知上，均稱呼我國爲「台灣」，並解釋爲遵從國際田徑協會的裁決。此間的體育界說，此後我國的正名工作，就將容易多了。

【另訊】印尼雖週尚未將第四屆亞運會的正式邀請函寄來台北，但馬來亞田徑總會，已正式邀請我國代表團前往吉隆坡參加該會所舉辦的馬來亞公開田徑賽。透過國際所邀請的除亞洲運動協會的十四個會員國之外，非亞洲體協會員國的澳洲與紐西蘭，亦在邀請之列。

•圖片說明• 昨日東方對巴士銀牌足球賽，巴士周少雄（左）解球踢入，東方門將出迎。（本報記者戊攝）

## 南華桌球賽 今晚決賽

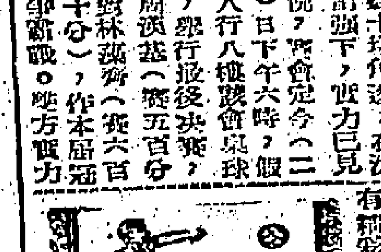

【本報訊】南華體育會桌球部主辦的每年一度會友桌球錦標賽，自上月開賽後，大小部數十場角逐，在淘汰制下，實力已見端倪。該會定今（二十）日下午六時，假座會所八樓該會桌球室，舉行最後決賽，由周滿海（讓五百分）對林蔭齊（讓六百五十分），作本屆冠軍爭霸戰。雙方實力相埒，預料今夕必有一番熱烈爭逐，未知鹿死誰手，當有精彩演出。（寳）

世界最時髦的女仕們都選用"蜜粉"

Creme Puff

令芳容…柔和…清麗…高貴！

荷里活蜜絲佛陀獨家創製

"蜜粉"在任何時間場合都使妳倍增嫵媚。

"蜜粉"研製幼滑精細粧成便覺秀麗動人。

"蜜粉"含有特種滋潤成份令肌膚不會乾燥。

請與世界時髦女仕們一起選用"蜜粉"

表揚天生麗質

MAX FACTOR HOLLYWOOD

春茗在高華

收費最理想

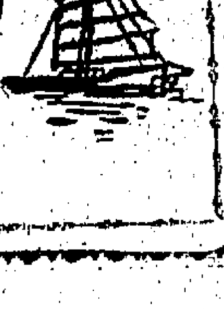

高華大酒樓

彌敦道普慶戲院樓上

電話：六七二二五一

七喜大廈

九龍馬頭圍道二九八號至三一二號

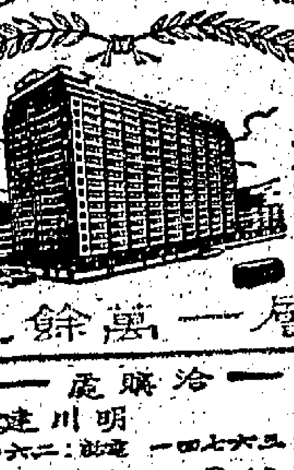

分層出售 分期付款 預售期內九折優待 面向東南 風清氣爽 環境最好 價錢特平

每層一萬餘元起

洽購處

協成行 電話：二九二○三 三六七四○一

明川建築有限公司 電話：二○六五○一 二一一六九

忠盛建築公司 電話：三七一○五 三八一四○○

忠信置業公司 電話：六四四一一 六七九○三

地盤電話：八二四九一一

# 新春外國訂購鋼鐵 接入單價止跌回定

## 世界舊船艦與圓鐵來盤仍低 台鋼鐵業發達需求廢鐵甚殷

【本報訊】在新春期內，外國泰國、菲律賓各地雖有新單到港，訂購各種鋼鐵，因此，各製廠家接單價已止跌回定，事實上拆船價已跌低成本價，無可再跌。目下五分至一吋圓鐵，市面每担沽卅三元，廠方接單亦為每担卅三元、卅二元。角鐵每担四十元，扁鐵每担卅四元半，方鐵每担卅八元，鋼板每担四十二元。

至於世界舊船艦價，則愈趨愈低，每噸降至十六鎊、十七鎊，本港拆船公司間有買入，拆出之舊船鋼板，每担沽廿四元，此價與去年最高價時無大變化。

外埠所來之鋼鐵貨，除圓鐵仍低外，其他各種鋼鐵，尚無變動。據鋼鐵廠家消息：日本最近所來之圓鐵貨，每噸卅二鎊十先令，本年四、五月份付船，大陸圓鐵，則每噸降至卅二鎊，均比歐洲貨低一鎊至一鎊半。台灣圓鐵，則以易貨方式擁港，運到後，每担沽卅三元。

在近年台灣鋼鐵工業，頗為發達，需求原料頗多，其所需廢鐵，除一部份由美國供應外，另一部份則向本港及星馬各地，以易貨方式購入，出價每噸十七鎊半至十八鎊。

又據星洲方面消息：各國新訂購星...，...訂購紛紛減低。中國大陸圓鐵，四月份落水貨，每噸照來開出價的訂價廿二鎊十先令，有因運輸反週並不熱烈，訂價乃較放低為廿二鎊。四、五月付船的日本圓鐵，訂價則按低為廿三鎊。比利時最近亦向星報價，開價為廿元、六月份每噸CIF廿四鎊，比歐洲價落半鎊。不過上述新價仍比大陸、日本產品高昂，買期亦較遠，商家沒有問津意向。（日）

能夠僱用三百名人員的工廠，在最近三個月內，預料將開始生產的工業有洋灰、硫酸及顏料。日本人在巴西班牙的煉油廠，預料在最近的將來，亦可開始生產。第一家新興工業所，是在一九六〇年九月開出。開頭時情形頗為遲緩，但是工業家現在對於取得新興工業地位，正在迅速進行中。工業逐漸發展，工作場所亦將增加。（日）

# 外匯牌價 一項提高

【本報訊】昨（十九）日本港有關外匯銀行之外匯價，又將倫敦美匯牌價之匯率予以調整，計調整後之匯率比前略提高，茲將匯銀行所公佈之新訂牌價錄下：

倫敦美匯買價出由二·八一五一美元改為二·八一五〇美元，即每英鎊較前少兌〇·〇〇〇一美元。（金）

# 港米市作復暢盛 成價普遍續扳升

## 成四萬包每担續漲三數毫

【本港訊】昨（十九）日因週一關係，本港米市交投復暢，大盤成交達四萬包之多，其中續扳回。所有泰國、金邊、大陸新舊大米及米碌，亦普遍每担再漲三數毫，此因與濃厚米袪寥漲有關，但新春後米價趁吉上升，亦引起各方之不良反響。茲將昨日成交行情錄如下：泰國貢三擔新大米每担成五十四元半，齊美人新大米五十三元八，黃月新大米五十五元三，齊美寮新大米五十五元半，暹三塔新大米五十三元九，江三喜新大米五十五元九，紅地副新大米五十二元半，暹如意新大米五十四元一，青綢暴粒大米六十一元八，暹猫蝦粒大米六十二元半，紅雲芝猫大米六十二元半，另一宗暹大米五十八元八。暹猫谷仔米五十七元八，紅白四，暹谷仔米碌四十四元三、五十七元……（日）

[illegible]

# 蝦米市平穩 毛豉糖疲弱

【本港訊】海味市況……首四十元（比前沽漲數十元），三綫貨則……蝦，有被深圳……能免……每担成七百……十元。國際……市道反覆……上海蝦……每担成五百九十元，大紅田蝦……每担成一百六十元。……四百四十六元，四百一十元……三十八元，四百……六元及四百零五元中……價……元……元……

（金）

工商界

# 星洲新興工業 八種開始生產

## 另有三種在三個月內生產 頗堪注意的：

【本報訊】星馬工業產品之主要市場，其工業進展情況，極為本港工業家所關注。在星洲方面，因政府優待外商投資設廠，所以近年大有其新興工業，星洲政府所頒佈的新興工業地位，在過去十五個月間，已有八種開始進行生產。此外另有三項亦將在未來三個月內，開始生產，預今年年底或可以開工。已經開工的工業有：蜆殼油公司在星洲設有毛坯的煉油廠，寶士……工業公司（……），……公司（……），……食品公司（五金罐頭），……

# 豬油市價 畧呈欺順

【本報訊】豬油……貨，由……一百……

# K金市呆定 美鈔價俘昇

## 期鈔尾盤五·七〇一二五

【本報訊】倫敦金價……二五三·八七五，……美國政府下令各國……

# 港台綫貿易正常 台加工品外銷暢

【本報訊】港台綫貿易在正常發展中，……

（恒）

**香港金融行情表**

民國五十一年二月十九日

| | | |
|---|---|---|
| **金K五四九** | | |
| 開市 | 市 | 253.750 |
| 收市 | 市 | 253.875 |
| 最高 | 高 | 254.000 |
| 最低 | 低 | 253.750 |
| **美鈔期貨** | | |
| 開市 | 市 | 5.6975 |
| 收市 | 市 | 5.70125 |
| 最高 | 高 | 5.70125 |
| 最低 | 低 | 5.6975 |
| **宋紙** | | |
| 開市 | 市 | 1.60 |
| 收市 | 市 | 1.585 |
| 最高 | 高 | 1.60 |
| 最低 | 低 | 1.585 |
| **美電** | | |
| 最高 | 高 | 5.7175 |
| 最低 | 低 | 5.715 |
| **通天電** | | |
| 最高 | 高 | 5.70875 |
| 最低 | 低 | 5.70625 |

| 雜幣 | |
|---|---|
| 加拿大紙（大） | 5.41 |
| 加拿大紙（細） | 5.4025 |
| 大坡紙 | 1.856 |
| 細坡紙 | 1.85 |
| 新婆呷 | 1.10 |
| 荷幣 | .99 |
| "人民幣"（大） | .39 |
| "人民幣"（細） | .34 |
| 正銹 | 15.94 |
| 雜銹 | 12.75 |
| 東非銹 | 15.25 |
| 南非銹 | 15.10 |
| 西貢紙（百計） | 71.50 |
| 印尼幣 | 16.00 |
| 法郎（萬計） | 114.25 |
| 瑞士（百計） | 131.00 |
| 日本紙（萬計） | 147.625 |
| 合幣 | 125.50 |
| 合碼 | 127.50 |
| 暹羅（百計） | 26.15 |
| 菲國紙（千計） | 52.00 |
| 新幣（千計） | 54.50 |

# 股票市交投暢 行情榮辱互見

## 昨成交一千二百餘萬元

【本報訊】昨日股票市成交共一千二百三十三萬元，行情榮辱互見中，大勢尚穩。價昇者有：遠東昇一角，九龍倉昇四元，會德豐昇二角，煤氣昇二角，怡和昇二角，青洲英坭昇五角，牛奶昇二角半，城市酒店昇一元，天星小輪昇二元。價下挫者有：太古船塢挫一元，均益倉挫五角，大酒店挫二角半，置地挫一·五元，九巴挫五角，油蔴地小輪挫一元，九龍燈挫二角半，電話挫五角，（新）挫二角半，太平企業挫二分半，會德豐紡織挫三角半，聯合膠挫五分，樹膠信託挫二分半，信託挫五分，（新）挫一角。茲將昨日各股成交數值列下。

| 股名 | 收市價 | 最高價 | 最低價 | 成交數量 |
|---|---|---|---|---|
| 滙豐銀行 | 三九四·〇〇 | 三九六·〇〇 | 三九四·〇〇 | 一、二三〇 |
| （英倫註冊） | 三〇六·〇〇 | 三〇六·〇〇 | 三〇六·〇〇 | 五〇〇 |
| [illegible] | 四九·〇〇 | 五〇·〇〇 | 四九·〇〇 | 七九七 |
| 聯合企業 | 一一·二〇 | 一一·二〇 | 一一·二〇 | 一〇、〇〇〇 |
| 遠東企業 | 二五·九〇 | 二五·九〇 | 二五·五〇 | 八、二〇〇 |
| 會德豐 | 一四·二〇 | 一四·二〇 | 一四·〇〇 | 九、二七〇 |
| 九龍倉 | 四一〇·〇〇 | 四一〇·〇〇 | 四一〇·〇〇 | 二〇〇 |
| 黃埔船塢 | 一六四·〇〇 | 一六五·〇〇 | 一五六·〇〇 | 二五、〇〇〇 |
| 太古船塢 | 八四·〇〇 | 八四·五〇 | 八三·五〇 | 四、四五〇 |
| 均益倉 | 三二·〇〇 | 三二·二五 | 三一·七五 | 二、五五七 |
| 大酒店 | 四七·七五 | 四八·〇〇 | 四七·五〇 | 六、八〇〇 |
| 置地公司 | 八〇·五〇 | 八一·五〇 | 八〇·五〇 | 一四、八五二 |
| [illegible]古公司 | 三三·五〇 | 三三·五〇 | 三三·〇〇 | 七〇〇 |
| 信託公司 | 二二·四〇 | 二二·四五 | 二二·四〇 | 七八、九五〇 |
| 又（新） | 二二·二〇 | 二二·二〇 | 二二·二〇 | 五〇〇 |
| 電車公司 | 四四·〇〇 | 四四·〇〇 | 四三·七五 | 五、三〇〇 |
| 中華巴士 | 七〇·五〇 | 七一·〇〇 | 七〇·五〇 | 三、三五〇 |
| 九龍巴士 | 七八·〇〇 | 七八·五〇 | 七八·〇〇 | 二、九一〇 |
| 油蔴地小輪 | 一四一·〇〇 | 一四二·〇〇 | 一四〇·〇〇 | 一、六〇〇 |
| 九龍燈 | 四〇·二五 | 四〇·五〇 | 四〇·〇〇 | 二、〇五六 |
| 香港燈 | 四〇·七五 | 四〇·七五 | 四〇·二五 | 八、四七四 |
| 電話公司 | 四五·二五 | 四五·五〇 | 四五·〇〇 | 五、七五〇 |
| 又（新） | 四三·五〇 | 四三·五〇 | 四三·二五 | 三、八六二 |
| 煤氣公司 | 二二·七〇 | 二二·七〇 | 二二·四〇 | 一、一七〇 |
| 太平企業 | 四·二五 | 四·二五 | 四·二五 | 九、〇〇〇 |
| 怡和公司 | 二五·〇〇 | 二五·〇〇 | 二四·六〇 | 二、一五〇 |
| 青洲英坭 | 七三·五〇 | 七三·五〇 | 七三·〇〇 | 六、〇〇〇 |
| 牛奶公司 | 四一·五〇 | 四一·五〇 | 四一·〇〇 | 二、五〇〇 |
| 會德豐紡織 | 六·四〇 | 六·四〇 | 六·四〇 | 一、〇〇〇 |
| 聯合樹膠 | 五·四五 | 五·四五 | 五·四五 | 四、〇〇〇 |
| 樹膠信託 | 六·六〇 | 六·六〇 | 六·六〇 | 二、〇〇〇 |
| 城市酒店 | 五六·〇〇 | 五六·〇〇 | 五五·〇〇 | 三、七六〇 |
| 天星小輪 | 三三八·〇〇 | 三三八·〇〇 | 三三八·〇〇 | 三〇〇 |
| 連卡佛 | 四三·〇〇 | 四四·〇〇 | 四三·〇〇 | 七、〇〇〇 |
| 於仁水險 | 三一·五〇 | 三二·五〇 | 三一·〇〇 | 一、七〇〇 |
| 龍昌 | 一四·四〇 | 一四·四〇 | 一四·四〇 | 五〇〇 |
| 萬國企業 | 一三·八〇 | 一三·八〇 | 一三·八〇 | 一、〇〇〇 |
| 澳門電燈 | 一四·二〇 | 一四·二〇 | 一四·二〇 | 一、一七一 |

（註：上被列出者，均係股票有成交，其餘昨無成交者不列出。）

# 棉紗市雖靜 廠價尚挺企

【本報訊】棉紗市道，價格亦高……廿支……

# 台灣雜貨 交投頗暢

【本報訊】雜貨市……

（紡）

# 樹膠市況閃縮 昨又全面報跌

【本報訊】星洲膠市……

# 漂粉市穩 白臘欠行

【本報訊】工業原料市……

星光實業有限公司

紅A牌塑膠保暖杯面世

接近星光實業有限公司新面世不久之紅A牌塑膠保暖杯……

都城仙樂 明晚九時卅分優先獻映 歌唱電影公司出品 李葉雷喬 湄楓震宏 領銜主演 張洪田劉吳 慧娟青洋甲家恩聰 聯合演出 梁蘇尤王 醒光光天 林照 皮 客串 桃李爭春 插曲九支 萬紫千紅 花競艷 鑼鼓堂 張 易文 監製 鍾啟文 編導 張徹

都城仙樂 最後今明兩天 有口難言 林黛 嚴俊 攜手主演 最新傑作

金陵 國民 金華 明星 新舞台 今天最後 吳君麗 胡楓 鄧奇塵 冷戰夫妻 大成影業公司最佳粵劇

金國 明新 新華 天明 獻映 林鳳 林家聲 余麗珍 半日安 李香琴 麥先聲 張醒非 合演 望兒樓 全部伊士曼七彩

佳片鐵証 京華 即映 獻給全世界擁護真理的人們！ SLAVE OF CARTHAGE 七彩片上中文字幕

荔園 遊樂花園 越洲霸王 神雕俠侶上集 花花世界 花王之女 棋逢敵手 機動遊戲 動物園 兒童樂園

新世界 連日爆場 今日台灣 第十天 全港輿論一致讚揚

娛樂

「七海英雄傳」的劍門場面。

七海英雄傳

# 動作多於一切

關於「七海英雄傳」這部規模宏大的古裝片，日來已有不少報導。但是，有一個特點，是同文尚未提及的。就是片中的打鬥場面。

金馬倫米賈雖然是個「武生」，身手一向有敏捷的表現，但是，維京族所用的武器，與普通片不同，所以，在開鏡前，他和愛門普頓曾特地由專家訓練了兩個月。

不祇這兩個男主角如是，甚至其他的配角和臨記，亦經多月訓練。片中有幾場大戰，不但氣魄與「風雲群英會」不相伯仲，而且處理得很有規程。兩軍對壘的奇異陣法，也在在需要事先排練過。

全片動作多於一切，而且其間有波詭雲譎的陰謀，因此全片拉得很緊。再加以片中兩個肉彈的大胆演出，全片的娛樂素材，比「風雲群英會」，有過之無不及。

而影迷對古裝片的觀感，亦不外乎是這些東西而已。何況片中的維京族時代背景，與其他羅馬、希臘、埃及的背景不同，令觀衆有耳目一新之感，其賣座可以預期。

## 蘭閨四鳳

談四鳳人選

當「蘭閨四鳳」開拍的消息公佈後，電影圈內外人士一致認爲：除了邵氏外，難以找到如此配搭適當的演員。細君霜，片中的大家姐夏黛，二家姐戴蓉穎，三家姐文愛蘭，四妹張燕。這四個演員，按其年齡大小定次序，不

## 金屋春宵

杜賈要把梅洪辭掉，並派他跟女孩子們遊出，以使阻碍他和露莎的戀愛，因爲他們提早了一位大企業家的到來，終日事務繁忙的目的，也是希望能和露莎多假日，最大的快樂完成一婚事，怎料人算不如天算時，平添了一群女孩子，使他倆無法親近，別良宵。

孩子們一波未平，一波又起，杜賈正在籌劃合上，孩子們離去，與露莎一不小心，跌了一跤……（未完）

「新夜光杯」中賀蘭與呂劍光

## 張燕演得好

張燕這小鬼頭，在「蘭閨四鳳」中有優異演出。她飾那小妹妹朱秀，頑皮而調皮，的是一絕，求諸別人，也難演得如此美妙的。像張燕這樣的人材也不易求的。

## 文愛蘭之謎

寶是演孩子戲，張燕卻即拍「蘭閨四鳳」，在這部戲中，她既非孩子，又非少女，介於二者之間。有謂張燕演戲最多，已及笄年華，但又「蘭閨四鳳」的戲歷乳臭已乾，如此人材，去沒匹想？

文愛蘭成了邵氏的基本演員後，首部「蘭閨四鳳」的名字，她之受重視，可見一斑了。

## 介紹新夜光杯

一新作風、新刺激、新噱頭、新演員一桃源公司行將推出一部互片「新夜光杯」。該片由新星賀蘭、呂劍光、馮寶寶領銜主演，故事新奇，自首至尾沒有絲毫冷場，驚險緊張刺激，一氣呵成，新噱頭極多，堪與若干古裝西部探險影片相媲美，是一部新作風、新刺激、新噱頭的作品。

「新夜光杯」故事，可以說是集西部片之大成，如大場面的「攻城戰」，驚心動魄的「怒海沉舟」，神奇怪誕的「大蟒救人」，刺激的「食人奇花」；緊張的「人蛇肉搏戰」、「山崩地裂」、「火山爆發」、「岩漿滾滾」等，這些噱頭，在過去粵語片方面委實是很罕見的。

「新夜光杯」除夠刺激、多噱頭外，尚有感人肺腑的人情味，迫人熱淚的動人情節，使具有教育意義。演員們演技優良，賀蘭小姐在本片的演出，尤有驚人的成就，喜怒哀樂，七情上面，一唱一做，舉手投足，演來都恰到好處。若不是明知她是新星，誰敢說她演這部戲是處女作呢？呂劍光演來也有水準，馮寶寶戲的份量雖少，但演來天才橫溢，相當成功。他如陳錦棠、鄭君綿、譚蘭卿，均有其精彩的演出。將來公映之時，一鳴驚人，定可預卜。

## 今日播音節目

香港電台：上午七時報時，「黎明即起」時代曲。四十五分節目預告。五十分音樂。五十六分天氣報告及漁民天氣預告。八時粵語新聞，每日公衆活動報告，國潮語新聞，特別報告。三十分「名伶與名曲」。五十八分天氣報告。九時錄音轉播倫敦昨晚國語節目。十五分「北調精華」。四十五分「絕海逢歡」。十時十五分點唱節目「空中小郵差」。五十八分天氣報告。十一時時代曲選唱。三十分粵曲選唱。十二時報時，故事演講「碧血金釵」。三十分漁民天氣預告，通俗性質播劇「水泳心與鐵中王」。一時報時，「錢塘歌曲」時代曲。十五分粵語新聞，特別報告。二十八分天氣報告。三十分五分鐘的故事「以德爲榮」。三十五分粵曲選唱。二時國語新聞，特別報告。十五分蘇州說書「狄青路失征衣」。四十五分時代曲點唱。三時電影故事「望兒樓」。三十分大會中廳。五十八分天氣報告。五時故事演講，歷史名將「韓信」。三十分歐西音樂介紹。五十八分天氣報告。六時報時，粵、國、潮、客語新聞報告，特別報告。二十分音樂。二十五分科學與你「頭髮的脫落」。三十分粵曲選唱。七時名作家名作品「桃花園」。三十分「工人樂園」。五十八分天氣報告。八時中國文化講座。三十分轉播倫敦粵語新聞。四十五分漁民天氣預告，粵曲選唱。九時十五分中國神話特輯「瘟疫神」。四十五分時代曲選唱。十時名曲一闋。十五分「體育述評」。三十分「科學與工業」。四十五分錄音轉播倫敦國語新聞。十一時明日節目預告，「上海灘歌」。四十五分「夜闌人靜」時代曲。五十八分天氣報告及漁民天氣預告，粵語新聞簡報。十二時全日廣播完畢。

商業電台：七時報時，音樂。十分節目預告。十五分口琴節目。三十分英語教授。四十五分天氣報告。五十分座右銘。八時天氣報告，時代曲。三十分粵曲。九時三十分南音。十時社團簡報。三十分時代曲點唱。三十分國語時代曲節目。十一時粵曲。三十分國魂第五輯「金山戰鼓」。十二時祝壽祝婚點唱。十五分「入園三十年」。二十八分天氣報告。三十分天空小說「桑雨紅運」。一時二十八分天氣報告。三十分證券交易所今日上午股市行情報導。二時戲劇化倫理小說「和氣生財」。三十分粵語流行曲。三時倫理小說「安貧樂」。三十分粵劇精選「璇宮艷史」下集。四時三十分香港證券交易所今日下午股市行情報導。三十五分時代曲。五時故事環林。三十分兒童故事。六時升中指導。三十分歐西流行曲點唱。七時小康之家。三十分新聞處處聞。八時監證小說。三十分廣東相聲。四十五分時代曲。九時中篇小說「怒海驚魂」。十時香港政府新聞處消息。五分中國文選。三十分「三劍俠」。十一時天氣報告，歐西文藝小說。三十分時代曲。十二時天氣報告，明日節目預告，民間小說「宮廷秘史」。二十分「清音妙韻」。十二時報時，天氣報告，完。

麗的呼聲銀色：七時麗的呼聲進行曲，廣東音樂。十五分天氣預測，粵曲。八時新聞報導，天氣報告。十分祝壽祝婚點播，金銀合節目報告。二十分口琴。三十分時代曲。九時錄音粵曲點唱。十時婦女節目。十五分今日本港與社會服務。二十分時代曲。三十分歌唱故事「玉樓情劫」。十一時兒童故事「青蛙變的人」。十五分世界童話「兩個不同名字的鄰居」。三十分倫理故事「和氣致祥」。十二時新聞報導。十分股票行情報告。二十分祝壽祝婚點播，天氣報告。三十分時代曲點唱。一時潮劇「對馬嬰」。三十分社會小說「不孝新娘」。二時錄音電影故事「望兒樓」。三十分王光生趣劇「雙人處處聞」。三時粵劇新聲「維新婦」。四時祝壽祝婚點播，金銀合及電視節目報告。十分社會服務。十五分粵語流行曲。三十分粵曲。五時錦綉人生之「不是冤家不聚頭」，金價報告。三十分最新流行歌曲。六時短篇趣劇「逸遊」。三十分時代曲。七時偵探「夢遊的人」。三十分新聞報導，天氣報告。四十五分浪漫衛生。八時奇情武俠小說「森林公主」。三十分馬經。四十五分時代曲。九時警世小說「姻緣」。三十分民間故事「醫所娶妻」。十時粵劇唱片「情僧偸渡瀟湘館」。十一時新聞報導，天氣預測，體育消息，金銀合節目預告。十五分錄音小說「玉樓記」。四十五分夜曲音樂。十二時完播曲。

麗的呼聲金色：七時麗的呼聲進行曲，早晨音樂。十五分時代曲，天氣預測。三十分英語教授。四十五分新聞報導，天氣報告。八時各地雜曲（山東大鼓）。三十分新聞報導。九時平劇「擒頭馬」。十時潮州曲。三十分重播空中週刊。十一時社會服務。十五分家庭食譜。三十分國語廣播劇「活財神」。十二時轉播港台故事節目「碧血金釵」。一時河北大鼓「白馬案」。三十分彈詞「寶小宛」。二時申曲「連環計」。三十分上海滑稽「多子多孫」。三時時代曲。十五分婦女與家庭。三十分潮州曲。四時三十五分潮語武俠故事「陽羅漢與鐵夜叉」。五時社會服務。三十分兒童長篇小說「假王子」。六時英語教授。十五分中國美術歌曲。三十分中學生課餘進修。七時學校社團節目。三十分潮語民間故事「春陽氣干會」。八時新聞報導，天氣報告。三十分越劇「盤夫」。九時歐西流行歌曲點唱。三十分中國影壇回憶錄。十時國語戲劇化小說「風流女君叙」。十一時新聞報導，天氣預測，體育消息，明日節目預告。十五分潮語戲劇化小說「望夫石」。四十五分時代曲。十二時完播曲。

（下午）五時特備兒童節目。十分英語片「我爲麗的生涯」。三十五分英語片「關斯諾俱士傳」。六時粵語新聞片。十分英語片「懷京斯兄弟」。三十分影星與球風。四十分天氣預測節目。七時五分法語會話講授。十五分粵語會話。四十五分紀錄片「破冰記」。八時十五分英語片「古羅京斯劇集」。三十分英語片「海岸邁干」片集。九時英語新聞片。十五分英語片「動亂的二十年代」。十時十分西方片「新瀉誌」。三十五分奇情片「鐵面無私」片集。十一時「印度音樂」。十五分最後新聞及天氣報告，收場曲。

□以往的麻織品……
易屈，易縐，易走樣——故穿着時費神勞心，至感不便。

Tosco

□現在…TOSCO牌……
（Toray特頭綸*/麻混紡織品）
則可免比種麻煩，因其由於混紡而互補長短，不特能保持其固有之長處兼可發揮其綜合性之新特色。

●輕盈堅牢 ●涼爽通氣
●永不走樣 ●不縐不縮
●優雅舒適 ●易洗快乾

□ TOSCO牌……
（Toray特頭綸*/麻混紡織品）
係經馳名世界之東洋纖維株式會社以優秀之麻紡織技術加工於日本最大之化學纖維製造廠一東洋麗絨股份公司一榮譽出品之Toray特頭綸與麻混紡織成之嶄新衣料，輕盈涼爽，美麗大方，不論襯衫，罩衫，男女西裝，百葉裙等等，無不咸宜，諸位採購，無任歡迎。

丸紅飯田株式會社香港支店
德輔道中渣打銀行大厦6樓 503-4室 電話：31805

蝶理株式會社香港支店
万宜大厦201室 電話23146

東洋纖維株式會社
日本·東京都千代田区丸之内2丁目18番地丸之内大厦
大阪市東区備後町1丁目39番地

*係東洋麗絨股份公司出品聚酯(Polyester)纖維之註冊商標。

華京 快樂 新世界 東方 都樂 麗斯 百樂門 中央 東光 英京 金陵 國泰 民樂 金華 新舞台

今天獻映 虎將艷奴蠻公主 七彩巨片中文字幕 今午 警匪肉搏戰
今天獻映 初度春風 七彩綜藝片中文字幕
第十天五場映 今日台灣 七彩巨片上中文
今天四場 八達城之盜 "THIEF OF BAGHDAD" 七彩
最後四場 將門之子 七彩中文 明天正式公映 七彩洛水神仙
狂潮今第二十天映 力拔山河 七彩巨片中文
今天放映 馬戲班魔王 七彩中文 財神到
如四場另映 七姑劍友傳 今日五場公映 敵後英雄
今天四場最 七姑劍友傳 所羅門王寶藏 明天正式映 劍姑七友奇遇記
今早十時半 芙蓉帳暖度春宵 今天公映 七妙賊
裸體女海盜 花染狀元紅 賊王子下集 金鎗伏盜
兩傻擒兇記 夜吊白芙蓉 女白金龍 隱名大俠

如惠刊本報廣告者 請電二弍一六零洽

## 市聲

# 加強記憶能力

有一個人，突然想出了一個奇妙的見解，他當時很忘形地跑下來，向上天致謝，然後酣暢的睡去，但當他睡醒時，他那偉大的奇妙見解完全煙消雲散，連任何影子也沒有。

本文作者曾耗用二十年的時光來研究如何改善記憶力的方法，他曾幫助了許多人們學習如何自我改善記憶力。他的系統是靠一些簡易的例，利用聯想、文字、圖畫——腦海中的圖畫，和運用幾個重要的字。

根據他的方法，許多人能獲得想像不到的效果。一般來說，他們說平均的人並沒有利用自己所擁有的百分之十以上的天然記憶能力。他的增進記憶力的系統，是把某些古舊的事情，聯系於某些新的事情上——試新的事情是正要記憶的事情。他是利用一些關係而易記的字眼，從而這聯系的工作，這些字的號碼是從數目字一二三四般的。

現在，假如當你臨睡時，突然想起明天第一件最重要的事，是打一個電話給某人，你就首先回憶那個單簡的「一」字，你就先在腦海裏構成一幅清晰的圖畫，如：你先認定「一」即是「硬」一個家庭，英文家庭的字眼是HOMES，恰好，拆開那英文字，每個字母就是每一個大湖的頭一個字母。很自然，你完全記憶起那五個大湖的名字，這方法祇是一個例子，可以例其餘的。

他又想一個記憶起美國的五個大湖的名字的例。他也是利用聯想進行的，他說：你祇記得，美國五大湖的湖濱，是有許多選民的別墅，羅人們居住於其間的，是……

記憶起人們的名字，是很重要的一回事，事業上成功和失敗，往往繫於這一小節之上的，尤其是充任銷貨的經理更覺得重要。

事實上，有一位著名的銷貨經理曾說過：「在售貨的生意上，如果你自己知道如何能夠記憶起名字和臉孔，他雖然仍是所有的商業公司裏的規則，但他仍是成功的。」要記憶人名所要注意的是：一、在請問時，請留意人家的姓名，必要時，不妨把人家的名字覆述一遍。二、觀察那人的臉孔，然後，把兩者聯系起來，造成一幅鮮明的印象於腦海之中，這幅畫一定要活生生的，腦海中便有了他的笑容，并記憶起一個史密斯先生的。舉例，史密斯所本名為「笑面的史密斯」，將來一見他的笑面，便能記憶起他就是史密斯先生了。

## 山川人物

# 破鏡重圓佳話

羅浮生

南朝陳後主叔寶，有妹樂昌公主嫁徐德言為妻，徐見陳政已亂，知不相保，乃與公主破一鏡，各執其半，約於上元賣於市，後果遇合，卒獲破鏡重圓。

新歲正月十五日，俗稱上元節，在唐宋時代，都門則紮縛山棚，張燈結彩，民間則擺設燈火，歌舞昇平。溯至明清，此種習俗，仍然行不輟，即民十以前，粵省各地猶沿例有之，其盛閒情況誠不夜天也。上元佳節除此燈景外，尚有破鏡重圓一故事，廣陵仙女現與中，狄青三戲破鏡當等故事，致將破鏡重圓之亦佳話也。

據典籍所載：南朝陳後主叔寶，自即帝位後，每縱情酒色，不恤政事，復建臨春、結綺、望仙三閣，日與妃嬪選宴其中，左右侍候，狎客五十人，婦人美貌麗服巧態以從者千餘人，常使貴妃張麗華與孔貴人等八人夾坐，江總、孔範等十人預宴，號曰狎客，飲酒賦詩，由夕達旦，外則搜江、徵取百端，刑罰濫酷，牢獄常滿，此正敗亡之徵兆也。叔寶有妹曰樂昌公主者，才色雙絕，嫁陳太子舍人徐德言為妻，德言見陳政已亂，知不相保，乃謂公主曰：「以君之才容，國亡必入權豪之家，斯永絕矣。倘情緣未斷，猶冀相見，宜有以信之。」乃破一鏡，各執其半，約在離別之後，他年以正月望日（即十五上元節）將鏡賣於市，為藉此有可會合也。及隋師討陳，迭陷州郡，且陳師江上，叔寶仍詩酒不輟，後依行樂，迨隋將韓擒虎掩至，叔寶與張孔二妃走匿宮內景陽井中，被執獻俘於長安，而樂昌公主亦為楊越公（素）所得，備受寵嬖於家。後值上元節，公主即使一老蒼頭持半鏡賣於市，故高其價，人皆笑之。時徐德言亦依期訪尋至京，見之，乃直前引蒼頭至居所，具言其故，並出半鏡合之，適無差異，即題破鏡詩一絕於其上曰：「鏡與人俱去，鏡歸人未歸。無復嫦娥影，空留明月輝。」蒼頭歸白，公主得詩，悲泣不食，楊素問知其故，為之愴然改容，召德言至第，以妻還之，並與德言夫婦共飲，令公主為詩，公主詩曰：「今日何遷次？新官對舊官，笑啼俱不敢，方驗作人難。」公主與德言自破鏡重圓後，乃偕歸江南，得以終老焉。

由此故事，使人不免有所感想：陳叔寶是亡國之後主，樂昌是亡國之公主，同是亡國男女，但樂昌公主較諸其兄叔寶，尚存有一點廉恥，跟其在楊素席前賦詩，所謂何遷次，作人難，其見其抱有國亡家破，滿腹酸辛心事。至叔寶被俘後，隋文帝雖宥而厚待之，竟靦顏以願得一秩位為請，既從文帝說曰：「叔寶全無心肝！」後叔寶侍文帝飲酒，復常賦詩，文帝笑曰：「此敗豈不由酒？將作詩功夫，何如思安時事。」此直可謂「商女不知亡國恨，隔江猶唱後庭花」之謂也。今日尚冀相見，破鏡待圓之人正多，而如叔寶之全無心肝者更屬不少，值茲上元佳節，觀此破鏡重圓故事，能不感慨繫之？

# 妳會征服男人嗎

（羅士拔）

假如這問題的提出，我們一定會感到奇怪，換我們的經驗，女性之受人喜愛崇拜，端是男士造成的局面。其實，這問題的答案很複雜錯綜的。許多心理學家，性愛專家都異口同聲的承認：有天生的征服男士的女性，亦有訓練出自己為男性的征服者。固然，在夜總會裏，在評頭品足，抽煙飲酒，更或我們在辦公室裏許多男士周旋下，都會成為男士的征服者。

㈠妳該先知道一個道理，就是男士大多是單純的，女士才是複雜難測。因此，妳應對男士進行充分的瞭解，尤其是妳所鍾愛的人。你該知道他所求的無非是愛情、性慾和與我同行的感覺，同時，他也求時常在女性身上求得母性的照顧。因此，妳既知道他這種清楚，妳當然可以做成他想像中的女性。如此，一個男士不會只要妳所需求的。

㈡妳該懂得男士有牢不可破的虛榮心。有時，女士亦有虛榮心，當然，女士只是表面的而已，但男士卻是本性所有的。他以為他知道一切，當然，他知道的有限，妳決不可為他的錯誤，而強辯妳的聰明，因之對妳的敬仰必倍增。在這種場合之下，妳該如何應付呢？很簡單，妳可半閉着眼，展露出一絲微笑，用：「我的嗎？你真聰明！我從來未想到」等等使他滔滔不絕，而至他發現了他自己的錯誤。

㈢妳該知道男士生活中最重要的事情是什麼。愛情、性慾等固然重要，但一位男士為了知識的增長，他的生活的鬥爭，他的興趣是會時時變的。一位心理學家指出：一位正常的男士，百分之八十的時間是用於思想他的工作、事業和一個普通的生活方法而已。如果妳對這工作沒有瞭解的話，妳該從事他的工作、事業。但是切記，妳的本色是女性，在他的工作和事業上，妳的姿態不可太男性化了。

㈣妳總要保持妳的神秘一性的感情，決不可與丈夫思想太接近、太親密。因為當男士完全瞭解妳的內心時，妳的吸引力就會減低了，甚或消失無遺。

但，這並非是說妳不忠實，不誠懇，妳該是自然的、坦然的，但並不太明顯，妳該是並不有所拘泥，但並不是女性本色的，但妳該不肉麻。妳要保持妳的青春，活力和激性，妳該在無知之中，但要此刻夜總會男士，夜妳就不會消逝。

抑或有外，如何一個男士所要求的無論是和諧生活的安排、女性的家庭整潔，是女性的……可保障的花枝招展的，有以上的訓練，不難陷於紅顏薄命途。而這種訓練工夫，給女性的天然是上天賦予的，祇在她善自利用耳。（鶴民）

## 半靜寂地帶

丹尼

二元彩票，傳其獎將增至十倆，大關獎超過「百五十倆」。

多製造一些大富翁、小富翁，未始不是繁榮香港之道。

×

本港將有稱為「獨行大盜」的「洗牌機器」出售。

能夠改裝為「洗麻雀牌機器」，包保證萬人爭購，市道搶手。

×

為非作歹之徒，除「色狼」外，有自名「黑狐狸」的，有自名「花狼」的。

豺狼當道，狐鼠橫行，「天堂」要亦非盡安樂土也！

×

中共的「北京日報」稱：大陸少年兒童，品德腐化，變成流氓，淪為盜賊，到處滋事。並指出他們是受資產階級和其他壞思想影響，受不良社會風氣影響，受社會壞人壞事影響。

所謂少年兒童，自然都是「解放」後誕生的兒童。「北京日報」云云，無異已承認，所謂「新社會」者，不過是壞思想的社會，不良風氣的社會，壞人壞事的社會而已。

# 世界第一個女醫生

丁凡

## 二、一頁傷心史

她為甚麼要女扮男裝？這個真相到她死後才被人發現。原來「他」是一個蘇格蘭大地主的女兒，在奔放發動的時候，她戀愛了一個年青醫生。但這個醫生突然奉命去西班牙參戰。在那個時候，這種蘇格蘭貴族子女是不可能跟隨的。珍妮決心跟隨這年青醫生跑到天涯海角。

在一百年前的時候，一個女子是不能夠獨自旅行的，幸而珍妮想出一種跟我國的花木蘭類似的辦法，扮成男子。

她把頭髮剪成男子的髮型，又用一條大毛巾裹着身體，來掩飾曲線及增加宏偉的外表。她改名「占士巴利」，考進愛丁堡大學攻讀醫科。當時已經有一些眼光銳利的同學，發覺她的舉動不大像男子，但他們不久就見怪不怪，再不根究下去。

珍妮勤敏好學，以良好成績考得醫學士學位，加入陸軍部做一個醫生的助手。最初她被派到直布羅陀，這時她發覺愛人已經戰死沙場，枉費了一番苦心。

可是，她實際上是全世界第一個女醫生。環境逼使她無法穿回女裝，她的悲痛心情，只有在工作方面發洩，她的上司曾說她的「醫學常識驚人」。她在服務的時候，恰巧發生疫症，但她用極大的勇氣去應付這種天災，使到陸軍部的公文也特別讚揚「他」。

有一次，一個士兵的太太難產，幾乎死去。但占士巴利醫生決定冒險替這個母親施行剖腹手術。這種手術當時是很少醫生敢做的。她獲得那士兵的同意，用一些原始的儀器施手術，並由一個助員用手拿着兩枝蠟燭來發光。在這樣的環境下，她竟能挽救了那個母親的性命。

第二天早晨，她拒絕收取醫生費，但她要那孩子用她的名字來做名字。於是那孩子取名占士．巴利．棉力赫絮，也就是後來做南非總理的赫絮的祖父。

巴利醫生的化裝術極高明，所以沒有人懷疑到她的性別。人人都把她當作「他」。有一次，她坐船去巴佩斯，一個船上的軍官跟她同住一艙。他後來回憶說：「當時我睡在上面的一張床，她睡在下面的一張。我當然記得很清楚，有許多次，不論外面天氣如何惡劣，她在更衣的時候，總是把我趕到外面。」

又有一次在南非的時候，為了一個同事向一個女子說了一句近乎侮辱的說話，她跟這同事發生口角，鬧到要在草地上實行決鬥。兩人都是射擊的能手，但只是把對方的耳朵射傷，兩人都不致死。

她的一生都很幸運，每個好的對手後來說：「我怎忍把我殺死呢」——

占士巴利醫生一生都沒有取去她的生命。戰爭和疫症都沒有取去她的生命。到退休後才在病榻上安然逝世。當時陸軍部的首長決定無論如何不能讓世人知道陸軍部最著名的醫生竟是一個女子。她下葬時也是當作男性舉行葬禮。但後來這秘密終於給人洩露出來。（完）

## 朝曼

南宮搏

### 傳情

朝曼似乎完全不知道對方有甚心事的，她挨坐在馮澥的身邊，追視着他問：

「大將軍，你不討厭我吧？我厭煩你好些事……」

「不，自然不的！」他看了她一眼，立刻又移開。

「你為什麼不常常來我家呢？」她說，稍為停頓：「我很寂寞，有時，我想來看你，又怕你的夫人會稍會……」

他想：糟了！這孩子和我講這種話。

「不妨事，我歡迎你來——」他勉強笑說。

「我也歡迎你來！大將軍，你能陪我出去玩玩嗎？」

「出去——」他狂瀾地挺口：「出去……」

「身為徐州刺史，不方便，是不是？」

「是的！」他順應着說了：「沒奈何，那！出去，我想人家知道！」

「那末，我叫我的這兒呢？」她俏巧地問。

其實，他到她家，也是不方便的，不過，他已來了，自然不能如此說，只得笑道：

「我有人家作宅自然是不妨事的。」

「那——」她看了窗外一眼：「一……」

「我想出去！我想用去。」[illegible]

「你又不使喚——」「也不知謂……」

「大將軍——」「呼喚……」

[illegible] ㈣㈣

## 父之過

淡翁

### 一、黨獄起愁雲

崔正德聞而神往。某且俗曰：「夜帘香既工於侍夜，某紳更命巧工為之製揚式睡鞋，繡釘左右紅綠異色，略如徐月英『鎖鴛底』之睡鞋。繡左『鎖鴛底』之睡式，則履面、後跟及鞋底，皆同樣秀麗，以符『鎖鴛底』之名。而某紳為阿閻特製之睡鞋，祇履面綉，而後跟與履底皆不綉，蓋履面則用紅綠二色，而履跟與履底，皆純用白色，且命其名為『鴛夜鸚履』。此眞可謂奇巧者也。」崔正德聞履何以能鸚？

某且俗曰：「此履亦不必說，故阿閻御之，恰到好處。以履跟特高，從底其機紐。復於履跟之處，要以銀鈴五六枚，鈴如白豆大，納小鐵丸其中，故凌波一步，纖足一翹，無不丁丁作響。某紳故以『鴛夜鸚履』名之。汝試一思，御此鸚履以侍夜，聞之者又安得而不魂醉心醉？」崔正德聞既有此銷魂之物，某紳何以不命其於白晝間亦御此以侍？某且俗曰：「某紳視阿閻如拱璧，祇使其專享，故不願此鈴響之聲，入於他人之耳也。」崔正德敲以為然。

某且俗復謂之曰：「某紳初得阿閻侍夜，亦有其特別之格式也。彼既有煙癖，凡吸鴉片之人，疑時多在三更後。斯時阿閻侍儘已畢，煙然既撤，金枕兩施，阿閻即捧兩冊以獻，一狀如畫本，一狀如書冊，某紳先翻閱，即選定其所喜某頁示之。阿閻即為準備，入雛，某紳於床上，即依其所指之頁而作之。二人應乃無倫。始阿閻得躍演入侍時，某紳以為其之儀人皆於三更之後，聞遊香軍外，流光外射，而笑聲細語，有時則其聲音之嬌美，或嬌啼之聲，聞之者或淆然而笑，久之，則乃寂然，諸能人亦紛紛散去。」崔正德聞至此，貫名其妙。

乃問曰：「阿閻侍夜之際，何以忽然嬌啼？得毋侍奉不周，為某紳所撻？」某且俗曰：「此亦非汝所能知也。某紳非阿閻不歡，愛護備至，安忍加以鞭撻？使其之嬌啼呻吟？不過一時興之所至，略施其虐，如往昔初食髓，苦樂甘甘。乃阿閻於乍受苦味之初，即作宛轉嬌啼之態，以博某紳歡耳。此即其嬌翔入骨之處，亦即其得寵久專之處。某紳諸姬，何能有此媚術耶？彼以男子而化女身，以揚其纖態，而能博其歡，今孔四姬之故能取代彼姬此術，以與第三姬爭，宜主翁回心轉意。我視其運用無間，必能從情場奏凱而旋也。」崔正德又拱手謝其代籌措意。㈣⊖

## 扯東拉西集

南齋

# 春來了！（一）

春來了！它帶給我們以新的生命。

這新的生命是甚麼？「火之始燃，泉之始達，花之初發」。你感覺到自己老了嗎？不，這是去年的事。去年秋天的樹，葉黃了，枝枯了，那是老了！然而，春來了，你瞧，還不是欣欣向榮嗎？去年冬天的泉源，水涸了，石出了，那是老了！然而，春來了，你瞧，還不是涓涓地流嗎？誰說「青春不再」，青春不是又來了嗎？誰說「日月逾邁」，不是又新了嗎？我愛青春，青春決不會離開我，「努力惜春華」，春華是常在的。

活着的人，不怕沒有春天。葉黃枝枯，水涸石見，不過是一時的現象，只是新陳代謝的現象，陳了謝了，有新的來代。這是說，有生命力的人，等於有生機的樹，有源頭的水，經過一個間歇，一樣是蓬蓬勃勃，一樣是混混滔滔的。你怕老，就不會等到春天，春天來了，你仍然是老的。我們的哲學是：春之中有我在，我之中有春在。

所謂「我之中有春在」，經常保持「火之始燃，泉之始達，花之初發」的精神。有了這個精神，頭髮白了，不必染黑，鬍子長了，不必剃光，兒子長大了，不必自以為老爺，你還是一個年青的小夥子。你會眼倦，且閉它一下，再睜開，就明澈了；你會腰痠，且伸它幾下，再撐起，就筆直了；你會足倦，且坐下吃盞茶，再走，就飛一般了。這完全是精神的作用。鋼鐵石頭是堅硬的，但它們沒有生命，人是有生命的，為甚麼不可以堅硬起來？牛馬是強壯的，但它沒有智慧，人是有智慧的，為甚麼不可以強壯起來？春來了，廢鐵也生光，石頭也長出綠苔，牛馬也在活躍，它們都接受了春天的賜賚，人呢，得春時多，當此良辰美景，他們正是激勵發展的時候。

過去的失意、失敗、缺陷是過去的事了，讓它跟着時間消失吧！語說得好：「昨日事，譬如昨日死；今日事，譬如今日生」，既是今日生，就應該打起生的精神，作新生的努力，以「新發於硎」的姿態，面對一切。把握現在，創造未來，彼拋在後面的，正不必存念。新的希望和舊的留戀，是不能相容的，我們祇能有一個新的希望，有了一個新的希望，過去的失意、失敗、缺陷，不過是些模糊的陳跡。前途要緊，我們又何必為這陳跡而留戀呢？

所謂新的生命，就是充滿了新的希望。讓我們抖擻精神，走前新的一程。我告訴你，好景是在前面的，說近不近，說遠不遠，走前，走前，也許片刻可以見到。我們應有這個信念，更應該有這個努力。——為創造未來而努力！

雪萊說：「冬天來了，春天還在遠嗎？」現在，春天來了，好景還在遠嗎？

我愛青春，青春決不會離開我，「努力惜春華」，春華是常在的。

## 壬寅立春喆朝元日寄康燮詞兄

小樓春淺峭寒侵，綠點花梢鳥語深，日暮酒酣忘逸興，驚心應向故園吟。

年光似水又東川，先生來往笑聲喧，時有幽懷[illegible]

## 次韻書懷寄呈周康燮

[illegible]

利舞台·樂宮

今晚九時四十分優先獻映！

預售明天後各座票 注意四場時間 兩點半 五點四 七點半 九點八

金屋春宵

"Come September" TECHNICOLOR LENSES BY PANAVISION

環球國際公司五十週年·金禧巨獻

風流公子，金屋藏嬌，虛度春宵！義國佳人，放誕不羈，飄香引蝶！多情玉女，痴戀金童，欲迎故拒！青年醫生，追求佳麗，詭計百出！

「夜半無人私語時」主角：洛赫遜 「所羅門王與皇后」主角：羅璐寶烈吉妲 歌唱玉女：仙杜拉蒂 影歌雙棲：寶貝杜陵 四大巨星主演

★超透視體 ★特藝七彩 ★片上中文！

難以想像的香艷故事！出乎意料的滑稽笑料！

娛樂·大華·樂聲·麗都·普慶·聲麗·都皇·后皇·利舞台·樂宮·豪華·新華

第十九天 映期無多

哥倫比亞打破世界夜生活賣座巨片

「歐洲夜生活」大導演與「戰爭與和平」製片人合作結晶

富麗透視體！特藝七彩

DINO DE LAURENTIIS presents I LOVE YOU LOVE

生活 熱情

美的追求！樂而不淫！愛的享受！花式最多！

全港輿論一致讚揚，全港觀衆一致擁護

下期獻映：神秘寶島

今天三場 狂滿續映

大華 樂聲 兩點半 六點 九點半

霍士七彩新藝綜合體·片上中文

本年度第一部專供成人欣賞的艷情美愛片

Tender is the Night CinemaScope Color by De Luxe

夜夜春潮

珍妮花鍾絲 傑作

易求無價寶！難得有情郎！

大華 樂聲

今天最後四場

關公司發行別開生面輕鬆香艷喜劇

占士羅拔 遜尼斯提 梨菲臘

全部伊士曼七彩 片上中文！

滑稽交響曲 RAISING THE WIND in EASTMAN COLOUR

看本片可令你大笑三百回合

漁光淚

普慶 麗都

笑聲雷動

越映越旺·今天請早！

華特迪斯尼 和路迪斯尼 大家傑作

飛天老爺車 Walt Disney's The Absent-minded Professor

片上中文字幕

今天最後 兩點半 五點四 七點半 三場

富貴滿華堂 Pocketful of Miracles

格蘭福特 比提戴維絲 賀蘭芝 湯馬士米曹 主演

今晚九點八優先獻映

"Come September" 金屋春宵

洛赫遜 羅璐寶烈 吉妲 仙杜拉蒂 寶貝杜陵 主演

今天繼續獻映

兩點半·五點四·七點半·九點八

美高梅自「魂斷藍橋」以來

最動人的悲劇

銀壇新女王：嘉露嘉貝 英俊小生：占美·薛泰吉 初度攜手傑作

片上中文字幕

Bridge to the Sun

腸斷扶桑

日本男女同浴 一絲不掛風光

嚇呆了美國少女！

今天早場 新華

港九首輪影院聯合廣告

# 交通版

## 渣華公司巨輪 芝渣蓮加自日返
### 明日可抵港廿三經星非前往南美 士打多利士廿四到埠廿六開日本

【本報訊】渣華輪船公司旗下客輪芝渣蓮加號（TJITJALENGKA）自日本回航，按航程，可於明（廿一）日抵港，該輪在港逗留兩日，放於中環海面A字九號浮泡，上落客貨後，預定本月廿三日離港，經星加坡，再往南美洲各埠。

該公司另艘貨輪士打多利士號（STRAAT TORRES）則由西非洲經馬尼剌開來香港，計程將於本月廿四日可能到達本港，該輪在港勾留兩日，起落部份貨物後，預定本月廿六日離港，啟程前往日本。

## 貿易局長率領 芬蘭商業考察團 飛抵港考察商業

芬蘭貿易局長李蘇率領芬蘭商業考察團一行十五人，前（十八）日由新加坡乘日航班機抵港，作為期五日之考察，九名勝考察商業市場。彼等在香港之遊程，由國際旅遊社代為安排。

圖為抵港考察商業之芬蘭商業考察團假啟德機場留影。

## 菲駐義大使 夫婦飛羅馬

菲律賓駐羅馬大使關陸杜里加拉，前（十八）日由此間乘瑞士航空公司班機飛往曼谷轉赴羅馬返任。渠在馬尼拉休假一月，在港停留兩日，飛返羅馬，同行者有其夫人。

## 蘇格蘭旅行經理人 訪問香港後飛東京

一批蘇格蘭之主要旅行經理人，一行九人，在港作短期訪問後，前（十八）日乘泰國航空公司班機飛往東京。彼等為北歐航空公司招待五十四名英國旅行經理人來遠東之最後一批。彼等此次旅行遠東，航程係由南部航線而至曼谷，回程時將由東京飛經北極航線返國。同行者，有北歐公司之格拉斯蒂茨代表比斯聽。

圖為蘇格蘭旅行經理人飛東京前在啟德機場留影。

## 港澳輪

| | | |
|---|---|---|
| 大來 | 下午二時半開 | |
| 德星 | 下午三時開 | |
| 佛山 | 午夜十二時開 | |

## 九廣車時刻

### 英段客車

| 九龍開 | 羅湖到 | 九龍開 | 羅湖到 | 羅湖開 | 九龍到 | 羅湖開 | 九龍到 |
|---|---|---|---|---|---|---|---|
| 6:30 | 7:35 | 14:15 | 15:16 | 6:32 | 7:34 | 13:05 | 14:02 |
| 7:44 | 8:49 | 16:13 | 17:14 | △7:18 | 8:22 | 14:22 | 15:23 |
| 9:05 | 10:14 | 17:30 | 18:31 | 7:57 | 8:56 | 16:21 | 17:20 |
| 10:20 | 11:22 | 18:48 | 19:49 | 9:05 | 10:04 | 17:38 | 18:37 |
| 11:39 | 12:43 | 20:15 | 21:16 | 10:32 | 11:25 | 18:58 | 19:56 |
| 12:42 | 13:45 | 22:06 | 22:59 | 11:35 | 12:31 | 20:29 | 21:29 |
| | | ▲22:45 | 23:44 | | | | |

▲星期例假加開　△星期例假停開

圖為抵港遊覽紐約毛衣協會觀光團留影。

## 紐約毛衣業協會觀光團 抵港遊覽各區名勝

美國紐約毛衣業協會會員，一行卅五人，前日由日本乘日航機抵港，作為期四日之遊覽，參觀香港各區名勝。有關彼等在港之遊程，概由國際遊覽社代為安排。

## 民航公司舉行業務運務會議
### 駐港經理昨飛台北出席

民航空運公司業務運務會議，每年例於春季舉行，遠東各地區分站業務運務經理，均前往台北該公司出席，以商討今後營業策計劃之改善與推進。該會議今年定於本月廿一日在台北舉行，為期一天。昨日由公司駐港經理白烈本及業務經理王紹康飛台出席。

圖為民航公司駐港經理白烈本（左）及業務經理王紹康（右）飛台前合影。

## 瓜地馬拉部長訪問台灣抵港
### 華人生活安定建設進步

瓜地馬拉官佈部長，應中華民國政府邀請，前往台灣作為期九天之親善訪問，已於前日乘民航公司超級環球噴射機抵港，將在港逗留三天，然後返國。渠稱：此次訪問自由中國後，所得印象異常深刻，渠曾受到熱烈招待，在台期間曾到台中、台南遊覽，對於我國人民之生活安定及友善態度，表示非常欽佩。渠參觀我國工商業建設及現代化設備後，對建設進步，甚為讚揚，並云：今後中瓜兩國人民之友好關係，更臻密切。

圖為瓜地馬拉部長訪台後抵港時留影。

## 安天時洋行董事 里維任職屆滿 飛往巴黎度假

安天時洋行董事里維，在港工作多年，已屆退休，前（十八）日乘瑞士航空公司班機飛往巴黎。里維稱：渠將在巴黎及西班牙度假休生活，下月返回香港，以私人身份遊覽。

## 環遊世界旅行團 抵港遊覽

由世界旅行社主辦之環遊世界旅行團一行十六人，於前日乘民航機超級環球噴射機抵港，作為期四天之遊覽。該團團員中有比拉哈夫婦、天樂夫婦等多人。

## 郵信時間

今（二十日）星期二 空郵：菲律賓、關島 信件上午九時，包裹上午九時；加拿大 信件上午十時，包裹上午九時；越南、法國 信件上午十一時，包裹上午十時；印度、巴基斯坦、瑞士 信件正午，包裹上午十一時；伊朗、中東、亞丁、非洲 信件正午；英國、歐洲 信件正午，包裹上午十一時；台灣、日本 包裹上午十一時；夏威夷、美國、中南美 信件下午一時，包裹正午；北美洲 信件下午二時，包裹下午一時。

平郵：紐西蘭、非洲、錫蘭 信件下午二時，包裹下午一時；紐西蘭、荷蘭 包裹下午一時；澳洲、印尼 信件下午二時，包裹上午十一時。

明（廿一日）星期三 空郵：菲律賓 信件上午九時，包裹上午九時；北婆、新畿內亞 信件上午十時；沖繩島 信件上午十時；台灣 包裹上午十時；緬甸、中東、埃及 包裹上午十一時；英國、歐洲 信件正午；印度、巴基斯坦、法國、非洲 信件下午一時；西班牙 信件下午一時。

# 告預船輪入口

| 船名 | 船類 | 西名 | 何處來 | 日期 | 公司 |
|---|---|---|---|---|---|
| 奇諾甲士克 | 貨船 | KNUT MSK | 非洲 | 廿一 | 捷成 |
| 穗高山丸 | 貨船 | HODAKASAN MARU | 日本 | 廿一 | 東來 |
| 芝渣蓮加 | 客船 | TJITJALENGKA | 日本 | 廿一 | 渣華 |
| 吉利蓮和 | 貨船 | BONNEVILLE | 美洲非島 | 廿一 | 鐵行 |
| 花江丸 | 貨船 | KAKO MARU | 日本 | 廿一 | 香港東方 |
| 積斯馬士甲 | 貨船 | JENS MSK | 日本 | 廿一 | 捷成 |
| 瀨田丸 | 貨船 | SETA MARU | 日本 | 廿二 | 天祥 |
| 海牙丸 | 貨船 | HAGUE MARU | 台灣 | 廿二 | 香港東方 |
| 多德拿 | 貨船 | TARTELNA | 美國 | 廿二 | 多利順 |
| 沙士迪 | 貨船 | SALSETTE | 歐洲 | 廿二 | 鐵行 |
| 東商 | 貨船 | EASTERNTRADER | 曼谷 | 廿二 | 怡和 |
| 海明 | 貨船 | HAIMENG | 曼谷 | 廿二 | 多利順 |
| 三鷹丸 | 貨船 | MITAKA MARU | 新加坡 | 廿三 | 天祥 |
| 浙江 | 貨船 | CHEKIANG | 日本 | 廿三 | 太古 |
| 福建 | 貨船 | FUKIEN | 日本 | 廿三 | 太古 |
| 萬富 | 貨船 | VAN FU | 日本 | 廿三 | 咨拉多 |
| 海利 | 貨船 | HAILEE | 新加坡 | 廿三 | 多利順 |
| 姑德蘭巴基 | 貨船 | GUDRUN BAKKE | 澳洲馬來亞 | 廿三 | 鐵行 |
| 夏化 | 貨船 | HERVAR | 山打根 | 廿三 | 多利順 |
| 雲士保根 | 貨船 | VAN SPILBERGEN | 日本 | 廿三 | 渣華 |
| 尼打華爾 | 貨船 | NEDER WAAL | 日本 | 廿三 | 渣華 |
| 金熊 | 貨船 | GOLDEN BEAR | 美國 | 廿三 | 美輪 |
| 泰 | 貨船 | THAI | 日本 | 廿三 | 福來 |
| 阿波丸 | 貨船 | AWA MARU | 新加坡 | 廿三 | 香港東方 |
| 新加坡 | 貨船 | SINGAPORE | 歐洲 | 廿三 | 鐵行 |
| 柯利根熊 | 貨船 | OREGON BEAR | 美國 | 廿三 | 美輪 |
| 嘉蓮威路 | 貨船 | GLENVILLE | 美國 | 廿四 | 多利順 |
| 士打多利士 | 貨船 | STR.TORRES | 西非菲島 | 廿四 | 渣華 |
| 四川 | 客船 | SZCHUEN | 海防 | 廿五 | 太古 |
| 和生 | 貨船 | HO SANG | 婆羅洲 | 廿五 | 怡和 |
| 羅丹士丹 | 貨船 | ROTHENSTEIN | 歐洲星洲 | 廿五 | 捷成 |
| 印度怡美和 | 貨船 | REBEVERETT | 日本 | 廿五 | 福來 |
| 維多利亞丸 | 貨船 | VICTORIA MARU | 日本 | 廿五 | 咨拉多 |
| 陳達 | 貨船 | CHANDA | 星洲 | 廿五 | 鐵行 |
| 維多利亞 | 客船 | VICTORIA | 歐洲星洲 | 廿五 | 天祥 |
| 蘇丹 | 貨船 | SUDAN | 日本 | 廿五 | 太平 |
| 天城山丸 | 貨船 | AMAGISAN MARU | 新加坡 | 廿五 | 東來 |
| 長沙 | 客船 | CHANGSHA | 日本 | 廿五 | 太古 |
| 哥羅拉多丸 | 貨船 | COLORADO MARU | 馬來亞 | 廿六 | 太平 |
| 施好頓 | 貨船 | SCHOUTEN | 曼谷 | 廿六 | 渣華 |
| 奇鋒 | 貨船 | PIONEER MYTH | 美國 | 廿六 | 美輪 |
| 萬丹 | 貨船 | BANTAM | 歐洲星洲 | 廿六 | 渣華 |
| 傑化遜總統 | 貨船 | PRES.JEFFERSON | 美國 | 廿六 | 總統 |
| 福州 | 貨船 | FOOCHOW | 日本 | 廿六 | 太古 |
| 馬斯來 | 貨船 | MERSEY LLOYD | 歐洲星洲 | 廿六 | 渣華 |
| 賴家安 | 貨船 | LYCAON | 日本 | 廿六 | 太古 |
| 碧干些亞 | 貨船 | BRECONSHIRE | 歐洲星洲 | 廿七 | 怡和 |
| 布碌崙高地 | 貨船 | BROOKLYN HEIGHTS | 美歐非星 | 廿七 | 和捷 |
| 麥格塞塞總統 | 貨船 | PRES. MAGSAYSAY | 馬尼剌 | 廿七 | 美邦 |
| 得利斯頓 | 貨船 | DRESDEN | 日本 | 廿七 | 捷成 |
| 廣西 | 貨船 | KWANGSI | 日本 | 廿七 | 太古 |
| 烈打馬士甲 | 貨船 | RITA MSK | 美國 | 廿七 | 捷成 |
| 宮島丸 | 貨船 | MIYAJIMA MARU | 日本 | 廿七 | 咨拉多 |
| 海島郵 | 貨船 | ISLAND MAIL | 美國 | 廿八 | 福來 |
| 美頓克烈 | 貨船 | MAIDEN CREEK | 歐洲 | 廿八 | 福來 |
| 白朗蘇利 | 貨船 | BRONXVILLE | 美國 | 廿八 | 鐵行 |
| 亞爾尼士 | 貨船 | ASCANIUS | 美國 | 廿八 | 太古 |
| 細尼士丸 | 貨船 | ATLAS MARU | 日本 | 廿八 | 香港東方 |
| 蘇彝士丸 | 貨船 | SUEZ MARU | 日本 | 廿八 | 香港東方 |
| 高棉 | 客船 | CAMBODGE | 日本 | 廿八 | 法郵 |
| 昌島丸 | 貨船 | MASASHIMAMARU | 日本 | 三月一日 | 咨拉多 |
| 碧娜 | 貨船 | BEIRA | 歐洲 | 一日 | [illegible] |
| 海興 | 貨船 | HAIHING | 日本 | 二日 | 多利順 |
| 日本怡美和 | 貨船 | DONEVERETT | 非洲星洲 | 二日 | 福來 |
| 嘉羅蘭 | 貨船 | CARROKNNBA | 非洲星洲 | 二日 | 鐵行 |
| 雪川丸 | 貨船 | YUKIKAWA MARU | 日本 | 二日 | 太平 |
| 天娜士 | 貨船 | TENOS | 日本 | 二日 | 天祥 |
| 亞尼地馬士甲 | 貨船 | AGNETE MSK | 日本 | 二日 | 捷成 |
| 安娜馬士甲 | 貨船 | ANNA MSK | 美國 | 二日 | 捷成 |
| 蘇珊馬士甲 | 貨船 | SUSAN MSK | 美國 | 二日 | 捷成 |
| 海多 | 貨船 | HALLDOR | 新加坡 | 二日 | 多利順 |
| 夏利謀 | 貨船 | HERMOD | 山打根 | 二日 | 多利順 |
| 皇后威利 | 貨船 | QUEENSVILLE | 美歐非星 | 二日 | 多利順 |
| 胡佛總統 | 客船 | PRES. HOOVER | 美國 | 二日 | 總統 |
| 士打雲的文 | 貨船 | STR. VAN DIEMEN | 南美非星洲 | 二日 | 渣華 |
| 緬甸 | 貨船 | BURMA | 歐洲 | 三日 | 太平 |
| 多馬 | 貨船 | TOMAR | 歐洲星洲 | 三日 | 多利順 |
| 馬奇士 | 貨船 | MARQUISIEN | 日本 | 三日 | 法郵 |
| 利亞特士 | 貨船 | LAERTES | 歐洲星洲 | 三日 | 太古 |
| 紐約 | 貨船 | NEW YORK | 美國 | 三日 | 怡和 |
| 國泰 | 客船 | CATHAY | 日本 | 三日 | 鐵行 |
| 傑克遜總統 | 貨船 | PRES.JACKSON | 美國日本 | 三日 | 總統 |
| 安娜碧琪 | 貨船 | ANNA BAKRE | 澳洲馬來亞 | 四日 | 鐵行 |
| 林將軍 | 貨船 | GENERAL LIM | 馬尼剌 | 四日 | 美邦 |
| 東謬 | 貨船 | EASTERN MUSE | 日本 | 四日 | 怡和 |
| 雲力 | 貨船 | VAN NECK | 紐西蘭 | 四日 | 渣華 |
| 碧利 | 貨船 | BRISA FELIZ | 日本 | 四日 | 咨拉多 |
| 鄱陽 | 貨船 | POYANG | 華北 | 五日 | 太古 |
| 利華古臣 | 貨船 | LEVERKUSEN | 歐洲 | 五日 | 捷成 |
| 淺香山丸 | 貨船 | ASAKASAN MARU | 日本 | 五日 | 東來 |
| 金熊 | 貨船 | GOLDEN BEAR | 美國 | 五日 | 美輪 |
| 嘉蓮羅治 | 貨船 | GLENORCHY | 日本 | 五日 | 怡和 |
| 芝錦碧 | 貨船 | TJIKAMPEK | 非洲西岸 | 五日 | 渣華 |

# 告預船輪出口

| 船名 | 船類 | 西名 | 往何埠 | 日期 | 公司 |
|---|---|---|---|---|---|
| 顯伊丹特 | 貨船 | C. E. DANT | 美國 | 廿一 | 怡和 |
| 芝文諾 | 貨船 | TJIMANUK | 星洲非洲 | 廿一 | 渣華 |
| 智利丸 | 貨船 | CHILE MARU | [illegible] | 廿一 | 大同 |
| 瑪蓮馬士甲 | 貨船 | MAREN MSK | 美國 | 廿一 | 捷成 |
| 煙台 | 貨船 | CHEFOO | 台沖日本 | 廿一 | 太古 |
| 穗高山丸 | 貨船 | HODAKASAN MARU | 美國 | 廿一 | 東來 |
| 舒和士丹 | 客船 | SCHWABENSTEIN | 星洲歐洲 | 廿一 | 捷成 |
| 瑪華蘭 | 貨船 | WAIWERANG | 曼谷 | 廿一 | 渣華 |
| 東商 | 貨船 | EASTERN ARGOSY | 澳洲 | 廿一 | 怡和 |
| 海德 | 貨船 | HALLDIS | 星洲非洲 | 廿一 | 多利順 |
| 有利士 | 貨船 | ULYSSES | 美國 | 廿一 | 太古 |
| 積斯馬士甲 | 貨船 | JENS MSK | 星洲非洲 | 廿二 | 捷成 |
| 嘉蓮辛倫 | 貨船 | GLENFRUIN | 馬尼剌 | 廿二 | 怡和 |
| 吉利蓮和 | 貨船 | BONNEVILLE | 星洲吡叻 | 廿二 | 鐵行 |
| 花江丸 | 貨船 | KAKO MARU | 星洲南非南美 | 廿二 | 香港東方 |
| 奇諾甲士克 | 貨船 | KNUT MSK | 日本 | 廿二 | 捷成 |
| 昌島丸 | 貨船 | MASASHIMAMARU | 美國 | 廿二 | 咨拉多 |
| 三鷹丸 | 貨船 | MITAKA MARU | 日本 | 廿三 | 天祥 |
| 克利頓尼士 | 貨船 | CLYTONEUS | 日本 | 廿三 | 太古 |
| 芝渣蓮加 | 客船 | TJITJALENGKA | 星非南美 | 廿三 | 渣華 |
| 滿茂士亞 | 貨船 | MONMOUTHSHIRE | 星洲歐洲 | 廿三 | 怡和 |
| 班格羅 | 貨船 | BENGLOE | 星洲歐洲 | 廿三 | 怡和 |
| 瀨田丸 | 貨船 | SETA MARU | 星洲歐洲 | 廿三 | 天祥 |
| 海牙丸 | 貨船 | HAGUE MARU | 美國 | 廿三 | 香港東方 |
| 多德拿 | 貨船 | TARANTEL | 美國 | 廿三 | 多利順 |
| 青島 | 貨船 | TSINGTAO | 上海 | 廿三 | [illegible] |
| 阿波丸 | 貨船 | AWA MARU | 日本 | 廿三 | 香港東方 |
| 沙士迪 | 貨船 | SALSETTE | 菲律賓 | 廿三 | 鐵行 |
| 海明 | 貨船 | HAIMENG | 日本 | 廿三 | 多利順 |
| 福建 | 貨船 | FUKIEN | 曼谷 | 廿四 | 太古 |
| 萬富 | 貨船 | VAN FU | 星洲非洲 | 廿四 | 咨拉多 |
| 尼打華爾 | 貨船 | NEDER WAAL | 星洲歐洲 | 廿四 | 渣華 |
| 金熊 | 貨船 | GOLDEN BEAR | 美國 | 廿四 | 美輪 |
| 泰 | 貨船 | THAI | 星洲非洲 | 廿四 | 福來 |
| 東商 | 貨船 | EASTERNTRADER | 日本澳洲 | 廿四 | 怡和 |
| 柯利根熊 | 貨船 | OREGON BEAR | 日本美國 | 廿四 | 美輪 |
| 海利 | 貨船 | HAILEE | 日本 | 廿五 | 多利順 |
| 雲士保根 | 貨船 | VAN SPILBERGEN | 星非洲 | 廿五 | 渣華 |
| 姑德蘭巴基 | 貨船 | GUDRUN BAKKE | 美洲 | 廿五 | 鐵行 |
| 嘉蓮威路 | 貨船 | GLENVILLE | 西貢曼谷 | 廿五 | 多利順 |
| 印度怡美和 | 貨船 | REBEVERETT | 星洲非洲 | 廿六 | 福來 |
| 士打多利士 | 貨船 | STR.TORRES | 日本 | 廿六 | 渣華 |
| 羅丹士丹 | 貨船 | ROTHENSTEIN | 日本 | 廿六 | 捷成 |
| 傑化遜總統 | 貨船 | PRES.JEFFERSON | 美國 | 廿六 | 總統 |
| 陳達 | 貨船 | CHANDA | 日本 | 廿六 | 鐵行 |
| 天城山丸 | 貨船 | AMAGISAN MARU | 日本 | 廿六 | 東來 |
| 哥羅拉多丸 | 貨船 | COLORADO MARU | 台灣美國 | 廿六 | 太平 |
| 四川 | 客船 | SZECHUEN | 海防 | 廿六 | 太古 |
| 萬丹 | 貨船 | BANTAM | 日本 | 廿七 | 渣華 |
| 新加坡 | 貨船 | SINGAPORE | 日本 | 廿七 | 鐵行 |
| 奇鋒 | 貨船 | PIONEER MYTH | 美國 | 廿七 | 美輪 |
| 維多利亞丸 | 貨船 | VICTORIA MARU | 美國 | 廿七 | 咨拉多 |
| 維多利亞 | 客船 | VICTORIA | 星洲歐洲 | 廿七 | 天祥 |
| 蘇丹 | 貨船 | SUDAN | 歐洲星洲 | 廿七 | 太平 |
| 夏化 | 貨船 | HERVAR | 山打根 | 廿七 | 多利順 |
| 馬斯來 | 貨船 | MERSEY LLOYD | 日本 | 廿七 | 渣華 |
| 浙江 | 貨船 | CHEKIANG | 婆羅洲 | 廿七 | 太古 |
| 海島郵 | 貨船 | ISLAND MAIL | 美洲 | 廿八 | 福來 |
| 布碌崙高地 | 貨船 | BROOKLYN HEIGHTS | 台韓日美 | 廿八 | 和捷 |
| 東榮 | 貨船 | EASTERN GLORY | 澳洲 | 廿八 | 怡和 |
| 賴家安 | 貨船 | LYCAON | 星洲歐洲 | 廿八 | 太古 |
| 白朗蘇利 | 貨船 | BRONXVILLE | 美國 | 廿八 | 鐵行 |
| 麥格塞塞總統 | 貨船 | PRES. MAGSAYSAY | 日本美國 | 廿八 | 美邦 |
| 得利斯頓 | 貨船 | DRESDEN | 星洲歐洲 | 廿八 | 捷成 |
| 宮島丸 | 貨船 | MIYAJIMA MARU | 山打根星洲 | 廿八 | 咨拉多 |
| 烈打馬士甲 | 貨船 | RITA MSK | 美國 | 廿八 | 捷成 |
| 長沙 | 客船 | CHANGSHA | 澳洲 | 三月一日 | 太古 |
| 碧干些亞 | 貨船 | BRECONSHIRE | 日本 | 一日 | 怡和 |
| 高棉 | 客船 | CAMBODGE | 越星非歐 | 一日 | 法郵 |
| 亞爾尼士 | 貨船 | ASCANIUS | 美國 | 一日 | 太古 |
| 細尼士丸 | 貨船 | ATLAS MARU | 美國 | 一日 | 香港東方 |
| 蘇彝士丸 | 貨船 | SUEZ MARU | 紐西蘭 | 一日 | 香港東方 |
| 福州 | 貨船 | FOOCHOW | 印尼 | 一日 | 太古 |
| 美頓克烈 | 貨船 | MAIDEN CREEK | 澳洲 | 一日 | 福來 |
| 安娜馬士甲 | 貨船 | ANNA MSK | 美洲 | 二日 | 捷成 |
| 顯生 | 貨船 | HIN SANG | 山打根 | 二日 | 怡和 |
| 日本怡美和 | 貨船 | DONEVERETT | 日本 | 二日 | 福來 |
| 海興 | 貨船 | HAIHING | 曼谷 | 二日 | 多利順 |
| 亞尼地馬士甲 | 貨船 | AGNETE MSK | 星洲印尼 | 三日 | 捷成 |
| 嘉羅蘭 | 貨船 | CARRONBANK | 日本 | 三日 | 怡和 |
| 廣西 | 貨船 | KWANGSI | 紐西蘭 | 三日 | 太古 |
| 雪川丸 | 貨船 | YUKIKAWA MARU | 西貢曼谷 | 三日 | 太平 |
| 天娜士 | 貨船 | TENOS | 澳洲 | 三日 | 天祥 |
| 碧娜 | 貨船 | BEIRA | 日本 | 三日 | 鐵行 |
| 蘇珊馬士甲 | 貨船 | SUSAN MSK | 美國 | 三日 | 捷成 |
| 海多 | 貨船 | HALLDOR | 日本 | 三日 | 多利順 |
| 夏利謀 | 貨船 | HERMOD | 日本 | 三日 | 多利順 |
| 皇后威利 | 貨船 | QUEENSVILLE | 日本美國 | 三日 | 多利順 |
| 胡佛總統 | 客船 | PRES. HOOVER | 日本美國 | 三日 | 總統 |
| 傑克遜總統 | 貨船 | PRES.JACKSON | 越星非歐 | 四日 | 總統 |
| 多馬 | 貨船 | TOMAR | 日本 | 四日 | 多利順 |
| 紐約 | 貨船 | NEW YORK | 美國 | 四日 | 台中 |
| 碧利 | 貨船 | BRISA FELIZ | 星洲非洲 | 五日 | 咨拉多 |
| 林將軍 | 貨船 | GENERAL LIM | 日本美洲 | 五日 | 美邦 |
| 緬甸 | 貨船 | BURMA | 日本 | 五日 | 太平 |
| 馬奇士 | 貨船 | MARQUISIEN | 西貢歐洲 | 五日 | 法郵 |
| 安娜碧琪 | 貨船 | ANNA BAKRE | 日本美洲 | 六日 | 鐵行 |
| 利華古臣 | 貨船 | LEVERKUSEN | 日本 | 六日 | 捷成 |
| 淺香山丸 | 貨船 | ASAKASAN MARU | 星洲非洲 | 六日 | 東來 |
| 國泰 | 客船 | CATHAY | 星洲倫敦 | 六日 | 鐵行 |

# 今日來往班機

## 到港班機（星期二）

| 公司 | 由何處來 | 抵港時間 |
|---|---|---|
| 泛美 | 倫敦印度曼谷 | 下午三時卅分 |
| 泛美 | 三藩市東京 | 下午十一時五十分 |
| 英航 | 東京 | 下午一時廿分 |
| 英航 | 印度星洲 | 中午十二時十分 |
| 英航 | 印度 | 下午四時一刻 |
| 國泰 | 東京大阪台北 | 下午三時五十分 |
| 國泰 | 馬尼剌 | 下午四時 |
| 國泰 | 新加坡曼谷 | 下午四時五分 |
| 民航 | 漢城東京台北 | 下午七時五分 |
| 日航 | 新加坡曼谷 | 下午一時四十分 |
| 日航 | 東京神戶 | 下午二時 |
| 法航 | 東京 | 下午一時卅五分 |
| 法航 | 歐洲非洲曼谷 | 下午二時三刻 |
| 德航 | 西歐印度曼谷 | 下午二時三刻 |
| 印航 | 印度曼谷 | 下午五時卅五分 |
| 菲航 | 馬尼剌 | 下午五時 |
| 瑞航 | 東京 | 下午二時五分 |

## 離港班機

| 公司 | 往何處去 | 開出時間 |
|---|---|---|
| 泛美 | 東京三藩市 | 下午五時三刻 |
| 泛美 | 曼谷印度巴黎 | 下午八時三刻 |
| 英航 | 曼谷印度倫敦 | 下午三時一刻 |
| 英航 | 東京三藩市 | 下午三時卅分 |
| 英航 | 東京 | 下午五時卅分 |
| 國泰 | 寮泰緬印 | 上午八時 |
| 國泰 | 馬尼剌 | 上午九時 |
| 國泰 | 台北東京 | 下午四時卅五分 |
| 國泰 | 曼谷新加坡 | 下午五時 |
| 加航 | 東京溫哥華 | 下午一時五十分 |
| 民航 | 曼谷 | 下午八時 |
| 日航 | 東京 | 下午二時卅分 |
| 法航 | 西貢曼谷印度 | 下午二時卅五分 |
| 法航 | 東京 | 下午三時卅五分 |
| 德航 | 東京 | 上午三時卅五分 |
| 印航 | 東京 | 下午六時一刻 |
| 菲航 | 馬尼剌 | 中午十二時卅分 |
| 瑞航 | 曼谷羅馬蘇黎世 | 下午三時 |
| 澳航 | 曼谷 | 上午十時 |
| 澳航 | 台北東京 | 正午十二時 |

# 明日來往班機

## 到港班機（星期三）

| 公司 | 由何處來 | 抵港時間 |
|---|---|---|
| 泛美 | 倫敦印度曼谷 | 下午三時卅分 |
| 泛美 | 東京三藩市 | 下午十一時五十分 |
| 英航 | 東京 | 下午二時廿分 |
| 英航 | 倫敦印度曼谷 | 下午四時廿分 |
| 國泰 | 新加坡曼谷 | 下午三時 |
| 國泰 | 東京大阪台北 | 下午四時卅分 |
| 國泰 | 馬尼剌 | 下午六時三刻 |
| 國泰 | 印度曼谷金邊 | 下午九時一刻 |
| 澳航 | 雪梨馬尼剌 | 上午七時三刻 |
| 澳航 | 東京 | 下午八時廿五分 |
| 德航 | 東京 | 下午二時卅分 |
| 法航 | 東京 | 下午二時卅分 |
| 法航 | 印度曼谷西貢 | 下午四時 |
| 民航 | 曼谷 | 中午十二時廿分 |
| 日航 | 東京 | 中午十二時五十五分 |
| 菲航 | 馬尼剌 | 下午五分 |
| 印航 | 東京 | 下午三時卅五分 |
| 泰航 | 東京台北 | 下午六時 |
| 泰航 | 曼谷 | 下午九時三刻 |

## 離港班機

| 公司 | 往何處去 | 開出時間 |
|---|---|---|
| 泛美 | 東京三藩市 | 下午五時三刻 |
| 泛美 | 曼谷印度倫敦 | 下午八時三刻 |
| 英航 | 星洲印度 | 上午九時 |
| 英航 | 仰光印度倫敦 | 下午三時一刻 |
| 英航 | 東京 | 下午五時三十分 |
| 國泰 | 馬尼剌 | 正午十二時 |
| 國泰 | 曼谷星洲 | 下午五時一刻 |
| 澳航 | 東京 | 上午八時三刻 |
| 澳航 | 馬尼剌 | 下午九時十分 |
| 民航 | 台北東京 | 下午一時一刻 |
| 德航 | 曼谷印度西歐 | 下午三時廿分 |
| 法航 | 曼谷非洲歐洲 | 下午三時廿分 |
| 法航 | 東京 | 下午五時 |
| 日航 | 台北東京 | 上午九時 |
| 日航 | 星洲曼谷 | 下午一時五五分 |
| 菲航 | 馬尼拉 | 中午十二時卅分 |
| 印航 | 曼谷印度 | 下午四時廿分 |
| 泰航 | 星洲印尼 | 上午九時 |

# 今日出入口船輪

## 入口船

| 船名 | 西名 | 何埠來 | 公司 | 停泊處 | 到埠時間 |
|---|---|---|---|---|---|
| 顯伊丹特（貨） | C. E. DANT | 美國 | 怡和 | A十九 | 中午 |
| 威爾遜總統（客） | PRES. WILSON | 馬尼剌 | 總統 | 九龍倉碼頭 | 上午七時 |
| 舒和士丹（客） | SCHWABENSTEIN | 日本 | 捷成 | A一 | 上午 |
| 瑪蓮馬士甲（貨） | MAREN MSK | 美國 | 捷成 | A八 | 上午 |

## 出口船

| 船名 | 西名 | 往何埠 | 公司 | 停泊處 | 開行時間 |
|---|---|---|---|---|---|
| 四川（客） | SZECHUEN | 海防 | 太古 | 西環碼頭 | 下午二時 |
| 華盛頓郵輪（貨） | WASHINGTON MAIL | 日本美洲 | 福來 | A一 | 下午六時 |
| 保爾克總統（客） | PRES. POLK | 越星非歐美 | 總統 | 九龍倉碼頭 | 下午六時 |
| 亞狄澤（貨） | ADIGE | 台韓日星非歐 | 天祥 | A六 | 上午 |
| 文龍（貨） | MEMNON | 馬尼剌 | 太古 | 太古碼頭 | 下午 |
| 大奧美（貨） | DIOMED | 星洲歐洲 | 太古 | A十 | 下午 |
| 威爾遜總統（客） | PRES. WILSON | 日本美國 | 總統 | 九龍倉碼頭 | 下午十時 |
| 百安士丹（貨） | BAYERNSSTEIN | 日本 | 捷成 | 九龍倉碼頭 | 中午 |
| 大之家（貨） | TIJUCA | 曼谷 | 多利順 | A七 | 下午五時 |


印華輪船公司 The Indo-China S. N. Co., Ltd.
東豪 往 仰光、檳城、巴生、星加坡、比利斯本、雪梨 二月二十日收貨 廿一日開行
東懋 往 福州、大阪、神戶、橫濱、名古屋 二月廿三日收貨 廿五日開行
浩生 直放斗湖 二月廿五日收貨 廿六日開行
東榮 往 雪梨、墨爾砵、比利斯本 二月廿六日收貨 廿八日開行
顯生 直放山打根 二月廿八日收貨 三月二日開行
東韻 往 石叻、巴生、庇能、仰光、吉打 三月五日收貨 六日開行
電話：香港二三四一五、九龍五三三〇一五八
總經理怡和公司啓

挪威快輪「設置雪房」「麒麟碧琪」輪 M.S. "GUDRUN BAKKE"
準期一九六二年二月廿三日落貨廿五日啓行
直航：經日本往溫哥華、西雅圖、砵崙、三藩市，並轉駁北美洲及加拿大美國內陸各大城市，收貨號付貨，如蒙賜顧請駕臨本公司
香港樂信輪船公司代理謹啓 電話三五二二一四

日本郵船公司
三鷹丸 "MITAKA MARU" 二月廿三日開往日本
瀨田丸 "SETA MARU" 二月廿三日開往新加坡、孟買
天祥洋行代理
貨客付貨請向本公司接洽
代理處 合記公司啓 電話四四一五五一

海德輪 HALLDIS 貳月二十日落貨 廿一日開行
往星洲、巴生、庇能、仰光
分代理乾泰隆 於仁大廈十九樓 電話三五一三一
多利順洋行啓